京城日報
夕刊一部 定價金五錢
編輯發行人 印刷人
發行所 京城府太平通一丁目三十一番地 京城日報社

荒井のお乳 電本局一〇〇四 電話龍山七三一

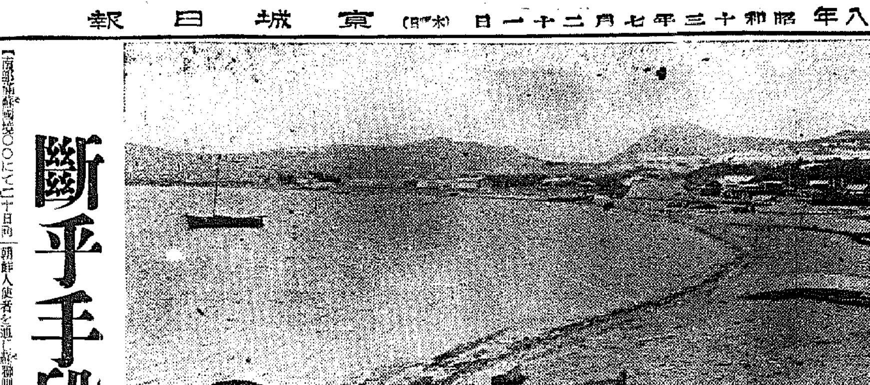

ボセット灣 ボセット灣はウラヂオ□□□務艦隊汽船（千噸）週一回運航港灣を有し東西千米突南北千五百米突、水深四五尋を有し艦艇の碇泊には絶好の地に適す、風浪は自然の山形により全く防がれ冬期も結氷す（寫眞はボセット灣全景）

滿蘇國境・依然危機を孕む

蘇聯機

豆滿江上空に現はれ 朝鮮内の狀勢を窺ふ

探照燈を連夜國境線に放射

【〇〇支局特電】暗雲を孕む國境の夜は蘇聯ボセット灣ワクダンからの探照燈が連夜國境に向け放射されてゐるが、十八日午後十時頃フルゲルマ島から蘇聯機機種不明の一機は西水羅對岸豆滿江上空に現はれ鮮内に向け飛來する恐れがあり、此の執拗な挑戰的態度のため今や事態は重大化さんとしてゐる

滿鮮領を偵察

【〇〇にて濱田特派員發】緊迫の機運漲る十九日午後十時卅五分折柄の暗夜に乘じまたも煙秋方面から蘇聯飛行機三機がボセット灣西側ハンシ國境方面へ向つた

【〇〇二十日同盟】緊迫した國境の山リスンにソ聯軍と相對峙する我が滿ソ南部國境警備隊先は、國們江沿岸の滿鮮各地は、ソ聯空軍の最も近距離空襲圏内にあるので水も洩さぬ警戒陣を敷き萬難を排め極東ソ聯空軍根據地よりの夜間飛來に備へてゐるが、十八日夜事件現地並に國們江づたひに滿鮮領を夜間偵察したソ聯機はポセット方面より飛來したソ聯水上機なるもの〻如く且つ琿春東方國境方面においても十七日來ソ聯軍用機が再三飛來し滿洲領を偵察した事實あり、南部ソ聯國境警備軍は全面的に異常な動きを見せてゐる、一方十八日午後我が防衛先の斷乎たる決意を示したる軍態を接受した蘇聯警備隊は十九日朝來極度に緊張しカランチン國境監視哨を始め南部國境線に配備されたソ聯國境部隊も異常に緊張し部隊間の往來が昨日に比し極めて頻繁となつた、たほ事件現場の張鼓峰のソ聯軍は兵力を増加して陣地構築作業を急ぎ、出動準備に更に後兵隊の轉送を開始し、あくまで張鼓峰陣地を固守せんとするかの如き態度を續けてゐる

蘇聯軍艦出沒頻り

【〇〇支局特電】朝鮮滿洲國境の風雲を告ぐる十六日午後三時蘇聯艦艇驅逐艦一隻西水羅對岸豆滿江沖合四百米のプルゲルマ島より現はれ十七日午前八時にも一隻の濃霧を衝いて一隻、更に十八日午前九時またも一隻を以て約一時間に亘り附近を警戒し、たほ午後九時またも一隻現れ何れも蘇聯領海沿ひに林の聯絡をなしポセット灣方面に艦影を消し、目下鮮内防備に躍起となり我が方は嚴重警戒中

斷乎手段の外なきか

【南部滿ソ國境〇〇にて二十日□□特派員】十八日我が防衛當局は朝鮮人使者を通じ蘇聯側暖秋警備隊司令官に要求書を手交して張鼓峰陣地の蘇聯軍撤退並に軍事施設工事中止方を要求したが、蘇聯側は何等反省することなく依然として事件現地陣地構築を續け、十九日夜の月明を利用して砲兵部隊を張鼓峰に配備し若干の歩兵部隊も混へて蘇聯兵力を二百餘名に増加するに至つた、かくの如く蘇聯側が挑戰的態度を持續するにおいては我方としては蘇聯側に何等の誠意なきものとして斷乎たる手段に出るより外に道なく、現地防衛當局を激昂せしめてゐる

蘇聯側躍起 動靜察知に

ソ聯側の事件現地に於ける行動は十九日來稍々活況を呈せるものの如く當地に達した信ずべき情報によればハバロフスク軍司令部は中國共產黨に對し諜報員を派遣、日滿軍の動靜察知に努めるよう努力要求中と傳へられてゐる

滿洲國の要求に 依然回答せず

滿洲國政府では此の際事態の急速且つ平和的解決を圖るため張鼓峰方面にて今次事件の發生の日以前即ち七月十一日以前の狀態に復歸すべく蘇聯政府に要求し、もしこれに應ぜざる場合生ずることあるべき事態に就いてはその責は一に蘇聯側にありとの一貫せる強硬なる方針を以て十八日夕ハルビン駐在下村特派員より在ハ市クヅネツォフ蘇聯總領事に對し七月十四日の抗議に對する回答を督促し更に反省を求むべく通告をなしたが、依然として誠意ある態度を示さず、十九日夕交渉は事實上決裂狀態となつた模樣である

我が軍使に對し 不法處置に出たか

【南部滿ソ國境二十日同盟】十九日夕我が南部滿ソ國境防衛先がソ聯軍ボボフ・ゲ・ペ・ウ司令官宛派遣した軍使は、二十日午前七時三十分に至るも未だ歸還せず現地においては我が軍使に對しソ聯側が何等かの不法處置に出でたのではないかとの觀測も行はれ緊張されてゐる

機械化部隊集結 蘇聯側は狂氣沙汰の防備

【〇〇にて濱田特派員發】張鼓峰不法越境蘇聯軍の狂氣沙汰は益々募り、兵員約二百、堅固な陣地を構築して盛んに戰備を進め、更にその背後には相當有力な機械化部隊を集結してゐる模樣で、廿日夜から廿一日朝にかけての事態の推移は愈々重大關心事とされてゐる

貨物船の出入頻繁

二十日當地に達した蘇滿國境方面の情報は左の如くである

一、十八日夕刻貨物船とおぼしき大型船三隻はポセットより出帆、ヤンゴムドイ前面海上に碇泊したが、十九日朝には二千トン級汽船一隻が新にポセットに入港し緊迫せる空氣の中に氣味惡く黑煙を吐いてゐる

二、本年六月上旬より約七、八十名の蘇聯兵が盛んに構築してゐた、土門子の正面に當る北山陣地は完成せるもの〻如く妖雲を孕んでゐる

三、十八日夕刻より數日來の霧も全く晴れて展望萬里に達しヤンコブサ飛行場上空を飛翔する一機が判然視取された

虎林事件に關し 外務省嚴重抗議

【東京電話】張鼓峰附近におけるソ聯兵の不法占據事件に重ねて十八日午後虎林附近における虎林警察隊の岩田伍長外滿人警官四名に對するソ聯兵の不法越境事件に關し、外務當局では重大關心を有し直ちに滿洲國側並に陸軍當局と連絡の上重光駐ソ大使に訓令を發し嚴重抗議をなさしめることになつた

蘇聯機二百五十台 ハバロフスクに飛ぶ

【ワルシヤワ十九日同盟】DNBおワルシヤワ支局が十九日ソヴエート側權威ある筋の情報として報ずる所によれば中部ウラル航空隊司令官ラザイロフ將軍は十八日麾下飛行機二百五十臺を率ゐて急遽赤軍根據地ハバロフスクに向け出發したと云はれる、極東シベリヤでは目下赤軍大部隊の異動が行はれてをり各地から兵援部隊到着の結果極東赤軍の兵力は今や七十萬の兵力を有するに至つた、一方モスコーに於て重要事件のためスターリン警備評長司會の下において十九日クレムリン宮に緊急軍事會議が召集されることゝなり、同會議にはブリユツヘル元帥を除くソ聯赤軍全首腦部が出席することになつた模樣である、たゞブリユツヘル元帥は十九日ハバロフスクからラヂオ放送演説を行ひ猛烈に日本を攻撃して『ソ聯赤軍は一寸たりと雖も後退しないであらう』と決意を語つたと傳へられる

太平洋艦隊、飛行隊 出動準備中か

當地に達した情報によれば今次事件に關しウラジオ方面にある太平洋艦隊も十九日來稍々活動の兆候あり、軍艦ウロフスキール號及び水上飛行隊も出動準備中の模樣である

ヒ總統側近者 ロンドンで活躍

【ロンドン十九日同盟】イギリス皇帝ジョージ六世の御訪佛により英佛提携が大きく示威されてゐる折柄、去る十六日ベルリンからロンドンに飛んだヒトラー總統側近者ウイーデマン大尉の活躍は各方面から注目されてゐるが、イギリス官邊の消息では、ウイーデマン大尉は既にハリハックス外相と會見しチエツコ問題及び英獨協定調整に關するドイツ政府當局の意見が傳達されたと傳へられる、但しドイツ官邊はウイーデマン大尉のロンドン訪問は私用のためであると言明した

英國兩陛下 パリに御出發

【ロンドン十九日同盟】イギリス皇帝ジョージ六世陛下には、エリザベス皇后陛下と御共にハリハックス外相以下隨員を隨へさせられ十九日午前九時バッキンガム宮を御出門ビクトリア驛から特別列車でドーバーに向けさせられ同地で海軍省のヨット、エントレス號に御乘船第五驅逐艦隊の御護衛裡に同十時五十五分にドーバー御出帆フランスのガーローニュに向けさせられた、兩陛下は前後四日間パリーに御滯在、ルブラン大統領以下フランス政府當局の心からなる御歡迎を受けさせられるが、一方隨從のハリハックス外相はボンネ外相と會談を行ふはずで同會談後英佛提携を強調したコムミユニケの發表を期待される

南總督、朝倉文夫氏を招待

南總督は目下入城中の朝倉文夫氏を廿日午後六時半から倭城臺官邸に招待して晩餐を催す

愛國朝鮮展 本社主催

きのふ盛大に開場式

永井遞信大臣以下朝野の名士四百餘名を招待

【東京支社特電】本社主催（總督府後援）の下の愛國朝鮮大展覽會は十九日華々しく東京高島屋に開場、午後五時から永井遞相、川島、奈良兩大將、藤崎、清水兩樞密顧問官等朝野の名士四百餘名を招待して盛大に開場式を舉行した、定刻一同着席するや田口新支社長は[illegible]の如き拍手に迎へられて起ち

今回本展覽會を開催したのは時局下に於ける朝鮮のありのまゝを紹介すると共に、朝鮮が將來帝國の大陸政策遂行の爲めの足場として如何に重要な意義を有つてゐるかを内地の方々に會場を通じて充分認識して貰ひたい爲である

と朝鮮に於ける農業始め林業、工業、水產等各般に亘つて產業が如何に發興しつゝあるか、殊に金その他の鑛產物の產出狀況を詳細に亘つて説明し、次いで

精神的 方面に就いて事變以來全道に捲き起された愛國運動の實情に就き、千人針や金釵會等の實例を舉げて半島人が如何に熱烈な愛國思想に燃えてゐるかを紹介し、本展覽會開催の意義を明らかにして開會の挨拶となし次いで宇垣拓相の祝辭（栗原次官代讀）南總督祝辭（水田財務局長代讀あり）

【寫眞は永井遞相】

永井遞相一同を代表して例の名口調で

意義ある展覽會 永井遞相絶讃の辭を浴びす

内地と朝鮮の關係は實に建國以來のことで、殊に故久米邦武博士の如きは、私の如き北陸人は朝鮮人ですと云つた位で、朝鮮と内地とは歴史的にも文化的にも不可分關係にあるばかりでなく、大陸政策實現の前進根據地として絶大の重要性を有つてゐる、世界が我が國の大陸進出に對し兎角の辭を弄すが彼等にはそんな權利は毫も無い彼等は日本人が南北兩米の未開地を

開發 せんとすれば何等理由も無く有色人種なるが故を以て之を拒み、商品を賣り貿易を以て生活を樹てんとすれば經濟ブロックをつくつてシヤツト・アウトしつゝある實情で、殘されてゐるのはたゞ亞細亞大陸あるのみであるが、それすら彼等は世界大戰によつて破壞された文化再建設を圖るためには亞細亞の富源によらねばならぬと我が大陸進出に文句をつけんとしてゐる、我々は日本存立確保の爲萬難を排し日滿支提携してこれに當らねばならぬ、その一大基點としての重要性は絶大なるものがあり、南總督の兵站基地と云ふ言葉は實に意味深長である

朝鮮 經營の成否は日本の存立のみならず世界の平和と否とを決する重要意義がある故に、皆が朝鮮に絶大の關心を拂ふは當然で、その朝鮮が物資的にも精神的にも異常な躍進を遂げつゝある樣を、本展覽會を通じて如實に見せつけられ歴代總督始め内鮮諸先輩の努力と苦心に對し、滿腔の敬意と感謝を表すると共に邦家の爲慶賀に堪へぬ

將來 に就いて考へさせられるところも大なるものがある、此の意義ある展覽會を與へられた京城日報に衷心より謝意を表す

と大演説を行つて一同を感激せしめ、中外商業新報社長田中都吉氏よりも

此の展覽會を通じて受ける教訓は洵に絶大なものがあり朝鮮が發展したと云ふことは嫁で聞いてゐたが本展覽會によつてその實情を見せられ驚いてゐる內地の人々はおそらく私以上に驚くであらう、本展覽會の有つ意義は蓋し絶大なものがある

と祝辭を述べ、飯田直次郎氏高島屋を代表して一場の挨拶あり

最後 に御手洗副社長より大野政務總監の

本日愛國朝鮮大展覽會開會式を舉行せらるゝに當り遙かに敬祝の意を表し、時局下に於ける半島認識の上に寄與せられんことを祈る

愛國朝鮮展覽會の開催にあたり

中村軍司令官の

遙かに祝意を表す

その他上瀧慶北知事、山田警務、鹽原學務、穗積殖產各局長、關原志願兵訓練所長、賀田商議會頭、井坂文書課長以下數十通の祝電披露あつて式を閉ぢ、宴に移つて半島の諸材料によつて獻立された食卓に舌鼓を打ち九時すぎ盛會裡に散會した

暴利取締令を發動

内地に即應、朝鮮にも

愈よ近日中に府令を公布

戰時體制下に於ける物資動員計畫に即應して遂行されつゝある戰時物資需給管理と不可分關係にある物價騰貴の抑制を強化することは刻下の急務とされてゐるに鑑み內地では商工省令『暴利取締に關する件』を改正、七月十四日商工省令第五十九號を以て公布、即日實施したので、朝鮮に於ても內地に即應すべく準備を進めてゐたが愈よ近々中に之が改正府令を公布發動せしめ暴利を貪る者には一大鐵槌が加へられることゝなつた、府令の中心點は左の如きものである

一、法令の指定する重要物資の買占め賣惜みをなし、暴利を得て販賣し又は販賣せんとするものに對しては朝鮮總督又道知事は期間を決めてその行爲をなすべからずと戒告を發し、必要あるときは取引條件を附すことが出來る、而して不當なる報酬を得て販賣を媒介せんとするものも同一取扱ひをなす

二、物品の販賣をなすものは價格を見易い部分に記載し、店先に掲示して表示し、その他容易に諒知し得る樣に表示するを要する

三、第一項の賣惜に關しては業務の報告又は實地申告をなさしむる

四、價格の表示又は價格の届出を命ずることがある

五、價格の表示をなさず、又は虚僞の表示をなしたもの、及び報告をなさず實地申告を僞つた者は拘留又は科料に處す

本府辭令（十九日附）

（京畿）本府道視學官 高田邦彦
任本府視學官（四等） 學務局勤務を命ず 島田牛稚
任本府道視學官（四等） 京畿道在勤を命ず 鄭桂洙
任本府保健技師に任ず 光州刑務所在勤を命ず
（光州）本府保健技師 公州刑務所在勤を命ず 尹昊
本府師範學校教諭 任本府師範學校教諭（七等） 補京城師範學校教諭 田中清登
任京城帝國大學助教授（六等） 醫學部勤務を命ず 上田貞郎
任京城帝國大學助教授（七等） 醫學部勤務を命ず 安野雄治
高等女學校教諭 補濟州島公立高等女學校教諭（七等） 鹿子島顯吾
本府稅務監督局技手 任本府稅務監督局技師（七等） 大邱稅務監督局在勤を命ず 松澤平藏
本府江原道郡屬 任本府道理事官（八等） 江原道在勤を命ず 池田喜善
本府平安南道視學 任本府郡守（八等） 平安南道陽德郡在勤を命ず 韓載經
（孟山郡）本府郡守 平安南道龍岡郡在勤を命ず 崔家鳳
（陽德）同 平安南道孟山郡在勤を命ず 金享淳
（寧遠）同 川勝英次
朝鮮土木主事に任ず（七級俸待遇） 慶尙南道土木主事に補す 能川清之助
（始興）本府郡守
（全南）朝鮮林業技師 梅津力雄
（慶北）朝鮮土木主事 一戶三郎
願に依り本職を免ず（各通）
本府鐵道局參事 野方謙雄
依願免本官

人

◇篠田李王職長官 參與勞々事務打合のため二十一日午後三時四十分京城驛發東上
◇森末元市氏（三越內鮮案內所主任）新任挨拶の爲廿日來府

天地玄黃

國境の事態益々重大化、その運命如何を決するもの、一に蘇聯の態度にかゝる

×

彼我其不誠意を以つて對するに於て、斷の一字が一切を解決せむ

×

石油の代用に大豆油、非常時代を記念する偉大な發明
此の種の發明續々出でざるべからず、若共勵め

×

海空軍の南昌地上攻擊、その壯烈世界を震撼

×

海空軍の至寶南郷大尉南支の花と散る。その英姿や不朽、その魂魄や永久に日本空軍の上に活きむ

×

聖都映畫動揺す。半島に乏しき映畫陣、これが此端末とは遺憾

×

宜しく大道に就きて半島映畫陣を大成せしむべし

×

ノータイ粗服は宜し。しかしノータイ粗服に馴れて禮を忘るべからず

『紅綠雙葉雜』第六面

慰問袋にぜひ一册!!
講談倶樂部 八月號 大賣行
長篇小説の充實ぶり日本一!
讀切小説の面白いこと日本一!
大長篇讀切り 花夜叉 長田幹彦
祇園夜話 悲戀姉妹
あゝ紅淚悲し!涙で描く美妓哀話!!

現代小說 榮華繪卷 片岡鐵兵
大家花形讀切小說傑作集
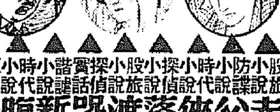
股旅小說 赤染め角力 長谷川伸
防諜小說 父の始末書 山中峯太郎
時代小說 俠艷女輕業 下村悅夫
探偵小說 落語家變相圖 大下宇陀兒
股旅小說 渡世一本道 新堀鹿人
探偵小說 呪はれ美貌の母娘 高橋定敬
實話 新家庭防護陣 林二九太
諧謔小說 腹藝奉行 三木喬太郎
天保巷談 金子市之丞 神田伯治
時代小說 美女櫻 大佛次郎

現代小說 夢ならぬ恋 竹田敏彦
時代小說 悲願三代塔 吉川英治
現代小說 海棠の歌 小島政二郎
戲曲 命のかごめ岩 眞山青果
時代小說 風流劍士 川口松太郎
現代小說 華やかな旋風 加藤武雄
股旅小說 明月赤尾の林藏 子母澤寬
時代小說 仇討女角力 村松梢風
現代小說 火の柱 中村武羅夫
面白落語 宿屋の富 柳家小さん
漫畫小說 お坊っちゃん 麻生豐
評判人物傳 大谷秀松
●話題の寫眞ニュース
●名流一人一話
將棋 木村名人觀戰記 土居八段對花田八段決戰記
忠勇!義烈!鬼神も哭く!!
忠勇感激美談 脇山康之助
①血で描いた斥候報告圖
②戰場の奇蹟 兒玉一等兵と愛馬
皇軍聖戰詩畫集 西條八十
◎定價七十錢 大日本雄辯會講談社

砲煙下の日支親善結婚

村一番の花嫁に 萬歳日本の花婿

迎へられた勇士は金通譯

【曲沃縣西城村にて中川特派員】これからは日本と手を繋いでゆくことが村の榮える道だと三國一の日本の花婿殿を迎へ砲煙彈雨の血腥い戰禍の跡に嬉しい二世のちぎりを交した日支親善結婚の實践が殺伐な戰場に華やかな話題を提供してゐる

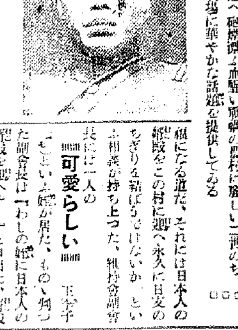

曲沃縣西城村は汾河と澮河の間に挾まれた

■豊かな村で■あるが支那の兵營が近くにあつた關係で猛烈な抗日意識を持つてゐた、網川部隊の堀部隊は四月の初めこの村に入つたが飲料水さへくれないと云ふ有様であつた、堀部隊長は統制機のあひまにはよく部落民を集めて日支が仲よく手を繋いで東亞に平和を招くべきことを説いたが、はじめのうちは馬耳東風と聞き流し宣撫も水泡に歸するかと、將兵は頑迷な村民を呪つたしかし根氣強い宣撫と身をもつて示す■日支親善に■村民も何時か次第に疑惑と憎惡の念を捨て、治安維持會まで出來た、部隊が候馬鎭附近の戰闘に出動中のことである、維持會の有力者が一日集まつて『これから日本と手を繋いでゆくことこそ村の繁榮をもたらすものであり、我々中國人が幸福になる道だ、それには日本人の婿殿をこの村に迎へ永久に日支のちぎりを結ばうではないか』といふ相談が持ち上つた、維持會副會長には一人の■可愛らしい■王秀子ちやん（一八）といふ娘が居た、もの、判つた副會長は『わしの娘に日本人の婿殿を迎へやう』と申出た、婿殿の白羽の矢は堀部隊の通譯金貴鉉君（二七）＝平北義州郡玉尚面上庚洞四一〇＝にたてられた、金君は十四歳の時から北京に出て支那の商家で働いてゐただけに支那語も上手だ、維持會の顔役は堀部隊の若來嘉義中尉に誠意を披瀝して金君と■王との結婚■を承諾してくれるやうにと口説き、中尉も娘の母親に會つてみるとなかなか人の好ささうな人物で村民のまじめな氣持と金君と王との間に決していまはしいものがなくいふまた堀部隊長もこれぞ生きた日支親善だと大賛成、砲煙のまだおさまらぬ戰場の一隅の村で若來中尉が月下氷人の役をつとめこのほど目出度く盛大に■日支結婚式■が舉げられた、金君は入婿したわけで娘さんの實家は村でも物持ちで[illegible]昨年正月死に今は[illegible]人を頼りに生きてゆくわけで、娘さんはなかなかの美人でまた村一番の働き手で家事の上手なことは村でも評判である、金君と結婚する前は『日本人はこわい』と机の下にかくれてゐた娘さんもいまでは金君の指導で日本風の作法を習ひ、金君も永久にこの村にとゞまりこの土地の土と化する決心を固めてゐる、村中が大喜びで■日本人の婿■殿が來たと近隣の村々へ自慢の鼻を高めてゐる

（寫眞上が日支親善の花婿金通譯と、下が月下氷人の若來通譯）

■若來中尉の話■ 金君は實にまじめな青年で部隊でも絶對に信頼してゐます、新婦も非常に清純であり我々も喜んでゐます この村はこの附近でも有名な物持ばかりがゐる村で、村民ははじめはなかく頑固でなつきませんでしたが今ではむしろ日本化してゐると云つてもいゝでせうこの二人の結婚が日支親善に大きな力となることをうたがひません

『私達は羨望の的になつてる』 金通譯の喜び

北支の花婿になつた金君はみるからに誠實さうな青年で、鐵部隊通譯として活躍し硝煙彈雨の中を部隊と共に闘つた勇士である、花嫁さんの家を訪へばその母親になる人も花嫁さんも出て來て記者を歡待してくれた、金君はこの結婚について語る

はじめはビツクリしましたが、十四の時から支那の土になる覺悟で來ました私です、部隊長樣や村の人々の御親切なお話もあり結婚致しました、部隊が凱旋する迄は從軍通譯として御國のため盡しますが、その後は再びこの村に歸つて百姓になる決心です、村の人々は非常に親切にしてくれます、日本を神樣のやうに信頼してゐますこんなことを私が申上げたら一寸へんですが結婚當時は村の女の方が屢々『日本人はなぐつたり、けつたりしないか』とよく聞きましたが今では私達は羨望の的になつてゐます、及ばずながら日支親善のため一生を捧げたいと思ひます

皇太子殿下 田母澤行啓

【東京電話】葉山御用邸に御滞在中であらせられた、皇太子殿下には二十日傅育官、大夫、石川、小田兩傅育官、伊地知御養育掛等を隨へさせられ午前八時四十分葉山御用邸御出門、同五十五分逗子驛御發特別列車にて同九時四十八分品川驛御着車の上、山手線御經由、午後一時二十分日光驛御着車、田母澤御用邸に行啓あらせられた、同御用邸には御初めての行啓で町民は御元氣な殿下を拜して感激申上げてゐる、殿下には當分御滞在の御豫定と承る

起上る全鮮轉向者

廿四日時局對應聯盟を結成

全鮮七ヶ所の保護觀察所對象の思想轉向者約九百名の間に現下非常時局に直面して過去の清算をし將來は銃後の活動に邁進し、赤誠を以つて報國の誠を盡せとの聲が期せずして起り、各地に於て着々話が進められた結果、愈よ來る二十四日午前九時から京城府民館で全鮮各地から馳せ參ずる代表者に在城轉向者百五十餘名が集つて時局對應全鮮轉向者聯盟結成式を舉行することになつた

大會は東方遙拜、宮城遙拜、國歌齊唱、陣歿將兵の英靈に對する默禱、皇國臣民の誓詞齊唱があつて來賓の挨拶、議長選出、議長挨拶、聯盟組織準備委員會經過報告、時局對應全鮮轉向者聯盟規約審議、聯盟綱領發表、聯盟幹事選出、宣言決議

その他であるが、當日は南總督の出缺は未定であるが鹽原學務、三橋警務、宮本法務三局長が出席する筈で轉向者のかゝる大會は全國最初のことで一般から注目されてゐる

イフセン鉛筆

開業第一日は僅かに二名

けふ警察案内所風景

民衆の良き相談相手として廿日三越三階雜品部の一隅に店開きした警察案内所、多角形な高腰建築に戸惑つた風で、軽やかに[illegible]なカーテンを動かして、卓上に付屬の一鉢、[illegible]で洗禮された小ぢんまりした室の明るさである、未だあまり知られてゐないのでお客さまの利用は僅か二人、所長の森末警部が挨拶に出たあと人品いやしからぬ朝鮮の紳士が「休暇中子供を連れて內地を見學したいが手續をどんなにしたものでせうか」と訊れ、次には[illegible]ホガラカな[illegible]云ふ問合せ、また頭を[illegible]相談は持ちこまれない

豆ラヂオ

キングは今度の八月號に又『笑題』を折本附録として添へた。[illegible]につける話題と聞く。これが當つたら大したものになると關者は喜んでゐる。

京城高商支那經濟研究班 けふ京城出發

京城高等商業學校では對支經濟認識强化のため奥山教授、齋藤助教授外生徒五名を以て支那の經濟事情研究班を組織、暑中休暇を利用して現地研究に赴くこととなり一行は二十日午前十一時總督府に南總督を訪問、訓示を受け午後三時二十五分京城驛發の〝のぞみ〟で出發した、熱河、北支から濟南、青島を經て上海に赴き現地經濟事情を調査し八月十五日長崎着歸途の豫定である

花嫁學校の生徒達 白衣の勇士を慰問

京城瑞穗町井上女史指導の上小松さん以下生徒廿五名打揃つて廿日午前九時半龍山陸軍病院に白衣の勇士を慰問、病室に新鮮な生花を飾つてから勇士の病床を見舞つた（寫眞は病院內の一行）

上海關係者に虎疫豫病注射

患者既に千二百餘名

本府衞生課では、上海に於けるコレラ猖獗に鑑み同地をコレラ流行地として指定したが、今回コレラ防疫の完璧を期するため船舶乘込員、漁業從事者、海産物取扱ひ業者、海上運送、運搬業者その他關係者、接客業者全般に對し第一次コレラ豫防注射を實施するに決し近く關係道知事に通牒することゝなつた、なほ本府への報告によると廿日現在上海のコレラ患者は千二百六十五名に達し毎日三十名內外の新患者が發生し、その猛威を逞うしてゐる、氣溫の上昇に伴つて何處まで猖獗を極めるか豫想もつかない狀態である、現在の流行地は上海のみならず左記の地方である

▲上海 共同租界一、二四八（死亡二六七）佛租界四六三（〃五二）支那街四六八（〃五二）
▲香港（七月九日現在）一〇三名（死六五）（同上）滿洲國撫武二名
新地の西方『モーカ』町で數名發生
▲（七月十一日現在）[illegible]四九名
▲[illegible]二十名
▲七月二日以來[illegible]各地に患者發生七月七日現在九名（內眞性四名）死亡五名
▲七月五日濟南に於て[illegible]より來る者の內一名疑似患者發生
▲新[illegible]西南方四軒（ヘチリエイ）に三名發生し三名共死亡
▲十一日香港より大連に入港せる碇泊汽船乘組員中コレラ保菌者一名發見した
なほ滿洲國では海水の使用、遊泳を禁止した

竹籠入れの果物陳列禁止

京城本町署では去る十四日京城驛前果物商で腐敗果物を販賣してゐたのに鑑み十八日まで管內果物屋を一齊檢査したが、竹籠などに入れてある果物の中には往々腐敗してゐる物があるので今後は見本品以外は竹籠に入れた物の陳列は許可せず客に一々新品を籠に入れて賣らせることになつた

高等專門劍道大會 城大豫科不戰敗退

【京都電話】京都帝大主催第三十六回全國高等專門學校劍道大會第一日は十九日京都帝大道場で舉行

▲高校の部 福岡 六A 不戰 城大豫科
▲豫科專門學校の部 城大豫科三十六中（殘存十二）

全國高專弓道大會

【京都電話】京都帝大主催第二十三回全國高等、專門學校弓道大會は十八日より京大、武德殿兩弓場で舉行、第二日（十九日）までの成績左の如し

京城高商敗る

【甲子園電話】第三回全國專門學校野球大會全國決勝試合（第一日）は甲子園球場で舉行、第一次試合京城高商對横濱高商戰は午前八時廿五分より開始、[illegible]、先攻は横濱、終了時間十時十分、結局五對零で横濱高商が勝つた

今晩のラヂオ

六時理科物語（大）シートン動物々語▲六時二〇分講演（東）[illegible]▲七時三〇分國民歌謠（東）松原操の曉▲八時四〇分二重（城）[illegible]▲九時五分ラヂオ時花節二夜（大）[illegible]

天氣豫報（21日）

京城地方【今晩】晴一時曇【明日】同じ
仁川地方【今晩】南の風曇【明日】南の風曇後晴、殊に依ると俄雨
京城氣溫（十九日）最高三十度四、最低二十一度八（二十日）正午三〇度

仁川の潮時 21日

滿潮 午前 [illegible] 午後 [illegible]
干潮 午前 [illegible] 午後 [illegible]

二十日朝の概況

內地及朝鮮は引續き高氣壓に掩はれ、內地は一般に天氣良く、太平洋沿岸では諸所霧、朝鮮は中部以南は晴、北部は曇り、京城附近及釜山方面では霧が發生してゐます。低氣壓は引續き樺太北部に停滞し、滿洲中部から北支部は低壓の谷となり滿洲南部及西部は雨、北支部は曇つてゐますが滿洲北部は高氣壓に掩はれて晴れてゐます 鮮內の氣溫は大體平年に比し一、二度ことに元山と咸興では五度も高くなつてゐます

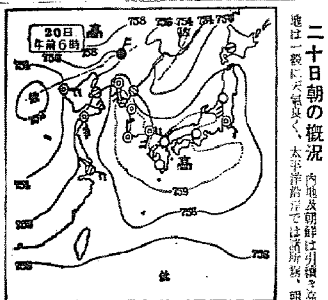

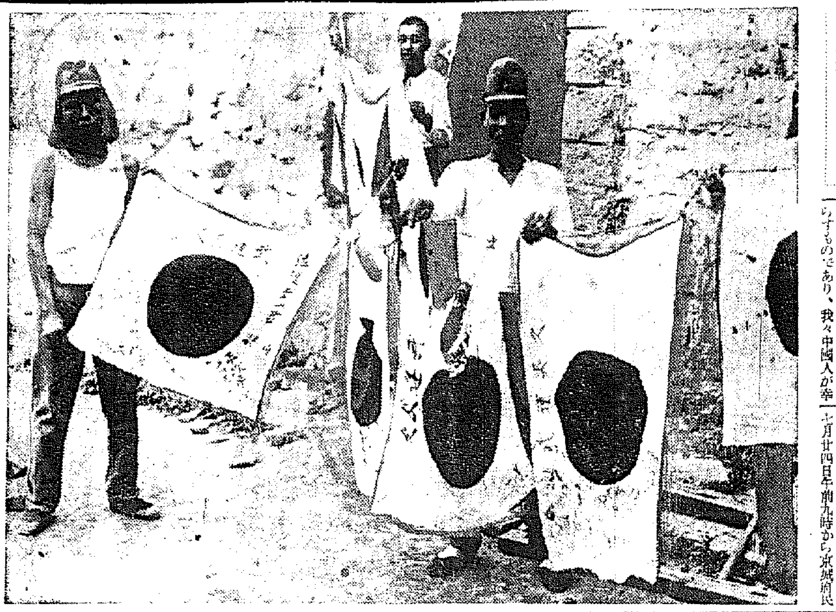

戰塵に塗れた日章旗を一齊に洗濯し乾かす
兵士達＝徐州にて＝【航空便】

留置場脱走

けふ一味五名に求刑

去る五月一日午前零時頃東大門署留置場で犯人同志が共謀し看守を毆打して逃走した京城府上往十里町明娘(二〇)[illegible]李某(三)の五名の留置場逃走罪の公判は廿日京城地方法院で[illegible]檢事係で開かれ[illegible]左の如く夫々求刑があつた
▲[illegible]懲役六年▲[illegible]四年▲金元基三年▲[illegible]三年▲[illegible]年

タクシー禍二件

何れも跳飛ばさる

京城府[illegible]町三二タクシー運轉手[illegible]が十九日午後[illegible]京城驛から南大門方面へ走行中南大門五ノ七二先で[illegible]四八果物商[illegible]をはねとばし全治三週間の負傷を負はせたが原因は運轉手が泥酔して自動車の運轉を[illegible]氣つかなかつたため
また太平通二ノ二九一[illegible]長男[illegible]が十九日午後四時頃太平通二の二八五先を長谷川町五一川崎自動車の運轉する自動車京九六九二號にはねとばされ左頭に全治二週間の裂傷を負つた

郷軍京城府聯分會の射撃會

會員二百五十名を擁する在郷軍人會京城府聯分會では時局に鑑み特に未入營者の射撃教育を主眼に二十四日午前九時から弘濟院陸軍射撃場に於て射撃會を開催

文展開催決定

官展本來の建前から

【東京電話】萬國博覽會の延期、オリムピツク返上について開催、不開催が注目されてゐた今秋の第二回文展は十九日午前中の美術最高顧問會議の結果『最後の斷は文相に一任』と決定したので荒木文相は午後三時半から文相官邸に伊東次官、樋崎參與官、山川專門學務局長など文部省首腦部を招致二時間餘に亘つて情勢を聽取した結果遂に開催と斷を下し豫定の如く十月十六日から十一月二十日まで開催することとなつた、この問題について荒木文相の意圖はかねて不開催に傾いてゐたが主務當局に於ては官展の使命及美術行政の建前から開催を主張してをり遂にその主張を遂行することに決定したものである

善隣商業教室に

奇怪な放火未遂

揮發油で 不良生の仕業か

十九日午後八時十分ごろ京城元町一丁目善隣商業學校本科第二學年B組教[illegible]科第一學年三組教室後部から火の手が上つてゐるのを校內見廻り中の同校小使[illegible]が發見、『火事だ、火事だ』と連呼し宿直の教師と共に職員室に馳け込んだ、當夜の宿直新[illegible]教諭は折柄食事のため外出不在中で同校野球部監督[illegible]が宿直の[illegible]と驚き駈けつけ火事の箱に飛び込んだ所、廊下寄り机二列目と三列目との中間から揮發性の火が約三尺位の高さに燃え上つてゐるので[illegible]驚いて[illegible]消火に努めた、二十日[illegible]龍山署高[illegible]檢事局[illegible]指揮下に現場檢證を行つたが、現場には小型マッチと揮發油を入れたビール瓶が三ケ所に轉がつてゐる所から放火と斷定、犯人は內部の者と見込んで取調べを開始したが夏休直前の犯行だけに劣等生か或は教師に恨みを持つてゐた生徒の仕業ではないかと見られてゐる

同校[illegible]、[illegible]を取調べて[illegible]犯行[illegible]ならぬ[illegible]

精神總動員 女子聯盟も結成

京畿道で成案を急ぐ

京畿道では道內各國體の指導統制機關としてこのほど國民精神總動員京畿道聯盟を結成、それに續いて各種團體の聯合會を開催し百五十萬道民に一九となつて長期戰下に備へを固めてゐるが、滿點の働きは更に男子ばかりでなく、國民精神總動員主旨の徹底に努め各府郡でもそれ〳〵遣る方針に順ひ銃後の女性にも呼びかけて總動員の完璧を期する

三ツ矢補血人參葡萄酒
保溫 補血 滋養 飲料
發賣元 三ツ矢リース本舖 越後屋

天下一品 マルカン 酢
夏は涼しい 酢の料理
名古屋 中埜本店 [illegible] 中埜商店

若手 マルセル・カルネ第一回作品 佛 A・F・F・G映畫 東和商事提供
佛國映畫界名篇『どん底』と『デュヴィヴィエの望郷』に續き受けつた稀有の傑作!
ジェニイの家 JENNY
フランソワーズ・ロゼエ アルベール・プレジャン リゼット・ランヴァン シャルル・ヴァネル ロラン・トゥータン アンリ・バ ルイ・ジューヴェ リゼット・ガルマ アイヴィ・ギャルヴァ
これは大都會の一角に蠢ち擧げる愛憎と觸れるしさ美しさを描いてここにもあると思ふ人間の斷片！
七月二十一日封切
東日大每 國際ニュース 日每 世界ニュース
東寶映畫超大作
愛情一路
岡譲二・霧立のぼる主演
三宅野子 柳谷寛 清水美佐子 柳田貞一 清川玉枝
原節子 原田聰 色田太 伊原 片岡鐵兵 作 岡田一國 岡田 兵藤
文壇龍兒片岡鐵兵の原作によるあたらしい都會の斷層！
逞しい男の愛と可憐な乙女の純情とが初夏の宵に描きだす大都會の風俗詩！
均一 五〇錢
若草劇場

イシイオ ビタミン子藥
日ノ丸
朗らかで元氣のよい子供をつくる
日ノ丸は御子樣の發育になくてはならぬビタミン・ミネラル・カルシウムなどが充分に含まれてゐます
醫用御藥局 寺メアントン本舗 立花製藥株式會社

醫學博士 鮫島義雄
鮫島産婦人科
電本一六二八 京城本町三ノ六八

コマ印 キング印 ゴム製品
京城府黄金町二丁目 スタンダード護謨株式會社 京城出張所 電話本局四七八番

桃屋の桃とびわの罐詰

ラヂオ体操 キングレコード
ラヂオ體操用のレコードは[illegible] 江木理一先生吹込 キングレコード

新譜 霧島昇 コロムビアレコード二九七七
夜霧の波止場
青春の吐息にも似たこの歌を聽き給へ
Columbia コロムビアレコード

各眼科病院處方眼鏡責任調製
京城醫專病院眼科 京城赤十字病院眼科 鐵道病院眼科 龍山陸軍病院 江頭眼科醫院 金井眼科醫院 荒川眼科醫院 仁川岩永醫院
京城帝國大學御用
全鮮各道公私立眼科御指定
大學堂眼鏡店
京城府本町二丁目 電話本局(2)二三七五番 振替京城一一二九番
平壤府本町六番地 電話九一六 カタログ呈上（要三錢）
大學堂眼鏡店支店

Columbia 時局レコードは 山口樂器店 電話本局(2)二〇七〇番

夏期美容大會
日時 七月廿二日（午後七時半）
會場 本町三丁目 京城本三クラブ
東洋平和をめざして銃後の守りを固く正しい認識と技術の向上を御互に研究致しませう地方業者の方は揃つて御來集下さい特に便宜をはかります
一、正しいパーマネントウエーヴ 東京大阪ABC講師 小川久榮先生
一、パーマネントを生かした美顏術御化粧 大阪京城明星美容室 貝沼梅子先生
主催 東京大阪ABCパーマネント會社
外三 後援 京城組合 一同 東京理容新聞社

時局下の國民經濟

半島の使命は產金

我が國力を見損つた支那

主計大佐 森武夫 【一】

【羅南】第十九師團の經理部長として國境第一線師團のお臺所を切廻はし、北鮮一般財界指導の爲にも多大の功績を遺した主計大佐經濟學博士森武夫氏は今回〇〇部隊の經理部長として榮轉したが、これに先立ち本社羅南支局では「時局下の國民經濟」について同大佐の貴重な談話を聽くことが出來た、これこそは長期戰態後國民の是非とも知つておかねばならぬ常識である（寫眞は森主計大佐）

支那事變も今や一周年を迎へ我々は新たな國民的決意の下にこれが解決に全力を傾ける必要を痛感ずるのである、顧みるに過去一年間我國の戰時經濟政策は概ね順調な經過を辿りつゝあり月額三億乃至四億圓といふ巨額の戰費も租税收入の增加、公債消化の圓滑並に事業生產力の發展等により支障なく支拂され來つた、一方事變前の如き從來一年三億圓程度に過ぎなかつたものが、事變以來一年間に五億圓を增加するといふ好況にある、事變以前支那政府は日本の國經濟力を見損ひ、大戰爭には一年はおろか半年も持たぬだらうとの判斷を下し暴戾なる抗日戰爭の火蓋を切つたのであるが現在我國力の強さと自國財政經濟破綻の現實とを比較し頑強なる彼等も內心その誤りを自覺し後悔してゐるに違ひない

我國はこの彈力ある財政經濟の力を今後一層有效に發揮し、これを基礎とし推進力として、或は作戰に或は外交に將又國際經濟に於て經濟鎭壓に活動し、抗日支那の膺伏、占據地帶の復興建設、進んでは國民政府背後の援蔣的勢力の打破に向つて邁進しなくてはならない

これがためには將來の我國民經濟の行手は決して坦々たるものではあり得ない、既に滿洲事變以來國防の充實その他當面の緊急國策の遂行に相當の財政的支出を行ひ國民の租税負擔漸く重きを加へ、國債亦增加累積を見るに至つた、特に支那事變以來臨時特別税の徵收、煙草の値上等が行はれ、國民の私經濟に對する負擔は漸次加はり來つた商品は品不足と若干の通貨膨脹等により價格漸く騰貴の趨勢を生じてをり、決して安閑として居られない狀況となつてゐる、滿洲事變以來叫ばれた非常時は遂に來り、我國民經濟はいはゆる準戰時體制より戰時體制へ完全に突入したのである

◇—◇

昭和十二年の我國輸出入貿易は輸入超過六億圓餘に達し關東大震災當時の入超記錄を破つた、これは支那事變勃發のため軍需品生產力の急速な引上げを要するため原料材料並に一部の機械類を輸入した結果によることが多いかゝる入超貿易尻を決濟するためには大部分金現送を決行する必要に迫られたのである

我國の金產出は最近特に朝鮮產金の飛躍的增加により逐年多くなつてゐるが昨十二年度の政府金買上高は二億圓足らずであつてどうしてもこれをもつと殖さなくてはならぬ、そこで政府も產金獎勵には最大限の力を入れてゐるがこの際國民としてはその所有に係る金を政府に提供し國家的金準備の充實に貢獻することが望まれる、世界大戰中の如きも各國政府は民間における金の回收に對して非常な努力をなし種々面白い挿話を殘してゐる、一番秀逸と思ふのは獨逸で小學校生徒に對し、十マルク金貨を一箇持參すると十マルク紙幣と一日の休みを與へたことである、我國でも金の回收が愈よ必要となり、やる氣になれば少くも二億や三億の金は集め得ると思ふ

◇—◇

金の回收と共に重要なことは金の使用を節約することである、最に九金以上の金の使用を禁止したのもこれがためである、戰時經濟においては節約の必要なのは獨り金のみではない、最近閣議で決定して國民に對して使用を制限乃至禁止してこれを軍需品または輸出商品の製造に優先使用せしめるとした物資は

鋼材、銑鐵、金、白金、銅、黃銅、亞鉛、鉛、錫、ニッケル、アンチモン、水銀、アルミニウム、石綿、綿花、羊毛、パルプ紙、皮類、皮革、木材、重油、揮發油、生ゴム、タンニン材料、工業鹽、ベンゾール、トルオール、石炭酸、硝酸、ソーダ、加里、精製石

等で何れも我國及び滿洲國乃至北支等に產出しないもの又は產出するもその量少きものである、右の中國民の家庭生活に關係の深いものを擧げると火鉢、五德の如きもの、製造に鐵を用ふることは事實上禁止されることとなつた、故に之等の品は木材、陶器等で代用しなくてはならない。又最近七月一日以降綿製品の製造及び販賣は禁止された、卽ち輸入棉花を原料とする綿製品は專ら軍需及び海外輸出用に充て、國內消費品はステープルファイバーのみを原料として製造することゝなつたのである。

◇—◇

新様な處置は空前の非常手段であるが、戰時體制下の國民としては當然に忍ばなければならぬところである、而してスフ製品の原料パルプもまた今のところその半ばをも國內で自給し得ない狀態なるに鑑み、これを愛惜節用しなければならぬ、各家では現在所有する衣服を一層大切にして出來るだけ長く延ばすことが必要である、從つて綿物、模様或は織方等の流行を追ふが如きことは愼しまなければならない、實際綿製品の小賣は許されてをり各商店の在荷品も多少あるであらうから、こゝ一年位は大した不自由はなく、この際戒むべきは買溜めである、現に政府は値段を統制してゐるから先高の虞はなく其內にスフ品の製造技術も進步するであらうから將來實際入用の時に購求する方が利益である

鮮內各地の產組に警告

包裝紙の廢止から 鮮產リンゴKO

輸送途中籾殼で損傷來し 滿洲市場でも嫌ふ

【奉天】朝鮮の產業組合へ警鐘一本　年度關東州內林檎の作柄は紅玉の七割減作をはじめ、國光その他二割の減作で平均四割の減收を傳へられ奉天市場の本年度關東州物は昨年に比べて二割高を豫想され、朝鮮リンゴの大量進出が約束づけられてゐた矢先、何がさて紙價の對策として朝鮮リンゴは包裝紙の使用禁止の羽目に陷り、滿洲の奉天市場の中心話題となつてゐる、卽ち朝鮮リンゴは從來その荷造りに際して包裝紙は使用してゐても一つに割れたばかりの荒い籾殼を十分に詰めてないため輸送途中に箱の中がだぶつき摩擦がひどく、あの鮮麗な面にアバタをこさへ、腐敗を生じ保存が利かないといふ風評があつたところへ今回の包紙の廢止といふ事になつては猶更らに永持ちしないだらうとの懸念から朝鮮物の敬遠を手傳へる結果となるべくかくては鮮產リンゴが滿洲から姿を消すやうな事になるのではないかと貿易協會支部では憂慮し當業者の了解を求めると共に朝鮮の產組とこれが對策を打合せることになつた、右に關し西野貿易協會支部長は語る

朝鮮リンゴは近年その聲價を博して關東州物と對抗し滿洲市場に根強い地盤を持つてゐるのです、それが包裝の不備から聲價を落す様な事になり、搬出が減少するなどのことがあつては大變です、これが包紙を全然廢止するなら內地物の様に籾殼を粉に搗り潰してぎつしり箱詰めにして輸送途中箱の中がだぶつかない様に荷造りして貰ひ度いです、せめて古新聞紙でも「クルンデ」貰ふ様にして折角の聲價をもちこたへて行き度いものです、さすれば關東州物は別として內地物は滿洲へは一步も踏み込めなくなりますよ

なほ奉天市場の一ケ年間のリンゴの輸入高は日本內地物が十車（一車四百箱入り八百箱）朝鮮物十五車關東州物二十車、雜貨物が十車である

牡丹台關帝廟內で 每朝怪しい祈禱

慾深の婦女子を籠絡して 散々祈禱料を稼ぐ

【平壤】古蹟保存物の一つである牡丹臺下の西廟（關帝廟とも云ふ）內には每朝怪しげた祈禱が行はれ病に苦しむもの、子寶の欲しい者等の無智な婦女子が喚ともなれば蝟集し、今では遺物の西廟も一種の邪教と化した形となつてゐるので、平南道警察部では時節柄放任出來ずと嚴重取締ることゝなり平壤署では關係者を召喚して取調べると共に今後の祈禱まかりならぬと禁止した

西廟で祈禱するとどんな効き目が顯はれるか？西廟堂守りの下には、巫女あり、名醫あり、姓名判斷の易者あり、と云ふ工合にまるで七つ道具を揃へたやうな陣容であり、祈禱さへすれば關羽の僊徳で病氣も癒れば、家も榮え、子寶も出來るし、又は戀愛も退散すると云ふ正に萬能の神様以上の効き目があると云ふので祈禱料と共に五六名から十餘名が關羽像の前に正座して祈禱師と共に欲しいものを祈るものである、更に姙娠中の婦女子が男か女かの判斷も百發百中と云ふ處で姙婦は必ず一度西廟の門をくゞるのである、時たますはづれる時もあるが、そこは弘法も筆の誤りだ、そして生れた兒の姓名もこゝでつけてもらつてゐるが、祈禱料と云ふものが又べら高で、一件毎に三、四十圓を要すると云ふ、それのみかこれ等婦女子が堂守りを崇拜すること神様以上であり、崇拜者ならぬ一般の男も舊正月の一日には必ず關帝廟占ひと云ふのを信頼して金五十錢以上の占賃を取られてゐる、迷信打破の聲と共にこれ等の行爲は減りさうなものであるが減る所か益々增加して行き、今は惱む婦人の

國時代の猛將關羽を祭つてゐるもので每年三月三日の燕が南國から來ると云ふ日と九月九日の燕が去ると云ふ日を大祭日と決め在壞女の參列で盛典を擧げてゐるが古蹟保存令によつて保存建

相談所以上に繁昌し正に一種の宗教的態形を備へて行きつゝあるので、遂にその筋から乘り出したわけである

この西廟は今から五十八年前現在の堂守の祖父の建立により支那三

商賣學校こ鐵槌

平壤の私立貧林な校の不正摘發 斷乎と廢校を命ず

【平壤】私立學園の經營に乘り出した府學務係ではさきに新里の私立同德學校が 教育事業の 美名に隱れて金儲けに熱中してゐる事實を摘發し廢校を命じたが、更に新林里の新林學校も同じ種類の存在と判明したので問題學校・同校に廢校を命ずることになつた、同校は秀絲郎も無資格の教員を極めて貧弱で驚嘆的教室に定員の二倍以上の兒童を詰め詰めに收容して公立學校並の授業料を徵收してゐるといふ學校商賣のもので、府學務係の私立學園整備は之に止まらず不斷に監視の眼を放ち、この種國民教育の寄生虫的存在を一掃する方針である

大邱府會

【大邱】府では廿四、廿五兩日府會議室で臨時府會を招集し、家族墓地使用料（値下）改正、ガス貯藏場設置算追加、その他を附議し引續き國庫補助事業土木費に關する重要問題を審議するため懇談會を開催することゝなつた

意外な強盜

三年前玩具拳銃で 百四十圓奪つた男

【平壤】府內西城里三〇大工金錫守（二七）は仕事もせず每日遊蕩をつゞけ自宅に歸らず飮食店の金承旗方に常宿してゐるので平壤署員が怪しく探つたところ、さる三年前の十一月廿日午後六時頃大同郡南兄弟山面席峴里農業邊致瑞方へ玩具拳銃をもつて押入り大同署の吉刑事だと僞つて百四十圓を强奪逃走した犯人であることを自白、意外の大物に同署では早速手配を解除すると共に餘罪を追及中である

別教取調べてゐたところ、十九日に至り同人は去る十年十二月廿七

小娘の俠情

友達のため お金を盜む

【大邱】某小說家を兄に持つ妹が滿洲へ行かれない立場にゐる友達の旅費を工面すべく知人の金を盜んだと發覺―府內南城町滿洲奉天某百貨店の女店員白英子（一八）假名は小說家として知られてゐる兄が餘りにも放縱な生活を續けて家庭を顧みないため家庭不和となり放浪生活をしてゐながらかよはな妹にまで色々厄介をかけるので英子は兄の行爲を心配し郷里の母親に相談のため去る十日頃奉天から來邱、更に今月廿二日頃奉天へ行くべく準備中の處へ去る十三日頃より友達の府內某工場の女工府內大鳳町金玉美（一八）同女工鳳山町朴順花（一九）の兩名が（何れも假名）と賴むので、これを拒み切れず同件することになつたが去る十八日夜入時半頃朴順花が原籍の衛田から旅費が不足するとのことを打明けるのでこれに同情した英子は折よく自宅に遊びに來た金美玉のへ

四大都市對 抗野球戰

【大邱】廿四日午前九時半から大邱府球場では大邱を初め龍山鐵道、釜山鐵道大田鐵道の三强團を迎へて四大都市對抗野球戰を行ふこととなつたがその組合せは左の通り

▲午前九時半から全大邱對大田鐵道▲午前十一時半から釜山鐵道對龍山鐵道▲午後二時半から大田鐵道對釜山鐵道▲午後四時半から全大邱對龍山鐵道

締め出し喰ふ 鐵力屋さん

原料仕入に困つて 商工課に泣きつく

【釜山】道鐵府內の鍛工業者を網羅して原料配給の圓滑をはかるため鍛鐵部配給統制組合が成立したが組合外の除け者となつた小鍛工業者を代表する府內のブリキ業組合員四十名は統制の拔群仕入れその他に締め出しを喰つたので今我々を如何するかと代表を選びて八日道商工課へ陳情した

寺刹跡から 新羅佛發掘

【大邱】慶北道警察部では去月廿八日慶州大宗寺西方約

釜山驛異變

若もの二人 冥土へ急ぐ

【釜山】釜山棧橋の異變二件——十八日午後十時四十分棧橋着の特急「のぞみ」で下車した一青年は連絡船金剛丸へ乘船せんとしたが棧橋待合室で死亡、所持品によつて本籍愛知縣丹羽郡丹陽村草田武夫君（二〇）で點呼參會のため渡滿より郷里へ歸る途中と判明——四十八日午後十時四十分着のこれも「特急のぞみ」で入滿の際釜山驛で下車の者（二七）が列車の進行を知らず機關車に觸れて右足を挫き、草梁鐵道病院で手當中であつたが十九日未明死亡した

藥物となつてゐるもので之が維持は前記の如き萬能祈禱料の幾分によつて當てゝゐたもので祈禱の禁止で今後の維持方法が問題となつてゐる

白晝郡廳の構內で 七百餘圓雲隱れ

ほんの一寸した油斷が災難 農會技手びつくり

【新州】公共機關構內でしかも白晝十九日午前八時四十分ごろ平北某郡廳構內で公金七百餘圓が盜難にかゝつた——滿州郡農會技手金鎬九氏は十八日朝鮮麯子會社から受取つた小麥共販代金一千三百圓を携帶して同郡信用市場に約五百圓餘の小麥共販を濟ませ、同夜郡へ歸り殘金七百餘圓を風呂敷包へ包んで自轉車の荷臺に縛りつけ同郡郡廳の廳舍に置いた儘用便があつて郡守室に行つて來た僅か五分間あまりの隙に何者かが紐を解いて風呂敷包を盜取逃走、紐だけが地上にぶら下つてゐるのを發見した金技手は驚いて直ちに郡署へ屆出たが郡內にはこの突發事件に關係ありさうな者もあつたが、そのへ入つた者の姿も見た者の證言で目下犯人搜查中

女給にうつつを拔かす

【咸興】岡山縣都窪郡加茂村丸吉呉服店店員平松雄二（二〇）は本年三月初旬同店に雇はれ、注文取り集金の事務に携はつてゐるうち某カフェーの女給美津子と馴染みとなり、相當散財したらしく、その後同女が大邱に轉勤するや之を追ひ離く去る六月七日地方出張と口實をつけ、呉服類六百餘圓を携帶、渡鮮大邱で彼女と落合ひ品物は片端から賣却、遊興費に消費し本月初旬元山方面から咸興に來て遊郭の呉服類を賣却中雇主の告訴で咸興署に逮捕され、目下取調べ中である

タクシー大暴れ

百姓を轢殺

【大邱】十七日午後六時十五分頃達城郡月背面流水洞大谷橋から四十米位の箇所で府內錦町六十五番タクシー慶北第六五〇號運轉手（二一）の操縱せる自動車が道路側のポプラの並木に突き當り月背面府泉洞農業朴英濱（五二）を轢き殺したゝめ大邱署では直ちに千葉、中村兩警部補が現場へ急行取調べの上死體は十八日檢事の指揮を仰ぎ解剖に附した

五百米の元寺刹跡から溫突石採取中發見したと稱して縣下の無い二寸五分位の新羅佛立像を警察部に屆け出たが右は稀に金鍍金した小佛で相當古いものと見られるが藝術品としては餘り上等品でもあり何人か紛失したものを拾得したものではないかと思はれる

自肅戰線

朝鮮の林檎は痛れ易いから滿洲で閉出すとかいふ

◇

內地ものゝやうに紙に包んで、籾殼に埋め込めばよい、手當は至極簡單

◇

ナーニうたへるとはない、腐らないやうに手當さへすればすむこと

◇

それでも不味い內地ものがよいといふのなら話は自ら別、こちらからゴ免蒙ればよし

◇

ところでこんなことが今頃突拍子もなく問題になるのがチトおかしい

◇

この位のことは早くの昔目先を利かして事前工作あつて然るべきもの

◇

折角の奮闘もこんな調子じゃどうかと思ふが如何

ウテナ バニシング（雪印） クリーム

國產最高の整肌料

強力な美肌作用で日焦け・肌アレを完全に防ぐ

つけた感じから見ても良いことが分る！

良いバニシングになると、つけた瞬間に良いと云ふことがわかる。ウテナバニシングは粗惡なクリームと違つてサラッと肌の深部に溶け込んで皮脂の過剩分泌を調正し、ニキビや吹出物を完全に防ぐと同時に、強力な美肌作用で肌アレ・小皺等を豫防して潑剌とした健康な若肌を培ひます。肌の疲れ易い夏に絕對缺せぬクリームです。

日焦け止めに素晴しい効果を發揮する！

過度の日焦け・潮焦けは肌を荒す原因を造ります。山に海に必ず日焦け止めクリームとして理想的なウテナバニシングを御用意下さい。強力な美肌作用で紫外線からお肌を完全に護つて日焦けを防ぎピチピチと張り切つた美肌を約束します。此のクリームさへあれば一夏を安心して享樂することが出來ます。

● 淡化粧下には必ず此のクリームを。お化粧の保ちを良くします！

正價 ・四十錢 ・七十二錢

ウテナ化粧料本舗 株式會社 久保政吉商店

趣味と學藝

【足立源一郎氏畫】

朝鮮小說界を覗く【下】

現代の新しい文藝人の動向

李泰俊

諺文新聞で現存するもの、中で一番歴史の古いのは『每日申報』(今の每日新報)である。初期の申報にはトルストイの『復活』やユーゴーの『レ・ミゼラブル』等幾多の泰西小說の飜譯物が連載されたが、これ等の飜譯が必ずしも完全なものではなかつたにせよ散文によつて展開される現實的な必然の世界は多數の讀者と文藝人に新しい刺戟を與へたのであつた。中でも牛步、何夢等によつて飜譯された海王星、鐵假面等の探偵小說は一層散文精神に拍車をかけた。といふのは探偵小說は偶然を必然化し奇蹟に訴ふるものにはないから、これ等の探偵小說によつて讀者は小說の新たなる分野を發見し文藝家は事件の構成に就て觀察の眼がより鋭くなつた。

このやうに散文文學誕生の機運が熟した時、初めて現代文學の面貌を備へて登場した創作小說が李光洙氏の長篇『無情』である。こゝに作品の紹介をしてゐる餘裕はないが、彼はその政治人として新聞人として活躍する忙しい生活の隙を割いてせつせと新聞小說を書いた。日に〳〵殖えて行く讀者を相手に、彼は自分の言ひたい言葉を手紙に書くやうに小說形式を以て思ふ存分書き散らしたが、自分が種を播いて發芽させた新文學を遂に花を咲かせることは出來なかつた。

朝鮮の純文藝雜誌として初めて誕生したのは『創造』である。その主脳であつた金東仁氏は初めから彼群の才能と特異な作風を以て名聲を謳はれた。これに次で『白潮』『朝鮮文壇』等の諸雜誌が發刊された。この二つの雜誌を中心としての李光洙、金東仁、廉想涉、顏觸、羅稻香、李益相、崔獨鵑、方仁根諸氏の作品行動は實に絢爛たるものがあつた。その時代の道產である廉想涉氏の『標本室の青蛙』金東仁氏の『じやがいも』玄鎭健氏の『貧妻』等は自然主義作家として一家風をなした作品集である。即ち崔曙海氏の『血痕』はその後に勃興したプロ派文學によつて唱導されたリアリテイよりも一層朝鮮のリアルを盛つた文藝派の代表作品である。この如く一時に隆ひ咲いたこれ等の人達が間もなく約束したやうに一齊に沈默してしまつたのは『開闢』を中心として起つた朴英熙、金八峰氏等の社會主義理論の擡頭からだつた。社會主義派はこれから一時隆盛を極め文壇を風靡したが、群星の如く現はれた同派の作家等も今は全く跡をひそめ、今なほ絶えず作品行動を續けてゐるのは僅かに李箕永、韓雪野氏等數名を數ふるに過ぎない。

純文藝派の諸先輩は沈默し主義作家だけが跋扈した時代にこの文壇の趨勢とは絶縁して或はその傾向に隨伴する態度を勢作に聯念して立た少壯のグループがあつた。今日一番活潑な中堅作家として活躍してゐるのは實にこの少壯一派である。即ち純文藝派の朴泰遠、朱耀燮、李孝石、安懷南、崔明翊、李無影、鄭芝鎔諸氏や兪鎭午、崔秉一、李箱、朴花城、兪鎭午諸氏がそれである。蔡萬植、金南天諸氏もルポルタージュ文學の作家として最近頭角を現はして來てゐる。

朝鮮文壇に於ける特殊事情の一つは作家も評論家も作品行動を專業にするものが殆どゐないことである。朝鮮の出版業者がまだ出版を企業化する採算を持たない今日、作家が文壇によつてペンを求めることを斷念せざるを得ないのは必然と言へよう。精力と時間の大部分をビジネスに奪はれるのも悲しいことであるが、讀者層の大部分を占める學生に今春から朝鮮語科目を廢止したのも我等朝鮮文作家に取つて悲觀の一つである。朝鮮文壇の萎縮はこのやうな事情の外に作家が表現したいアイデイアをこれが表現したいものであればあるほど表現し得ないシチュエイションに置かれたため、健康な作品行動が出來ないなど色々あるが、こゝにそれを評論する自由はない。

先輩等の卑怯や沈默はその原因がかういふ數へ切れぬほど強けれる暗礁にあるやうだが我等少壯は初めからこれを障礙物競走と知らずに立つたわけでもない。平坦なコースが現はれるまで七轉八起して進むだけなのだ。

バックミラー

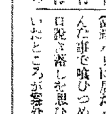

城大醫學部々長上田常吉教授は丁子屋で夏帽を買つて正札附きのまゝ冠つて出たので萬引と間違はれ一緒に行つた令孃則子さんに『もうお父さんと歩くのは嫌よ』と絶明されたやうな剽逸な學者が、この間故鄕の大阪府下河內にゐられる老母が怪我で足を折つたと聞いて、心配の餘り迎へに行き この十二日に京城に連れて歸つた、その途中の汽車や汽船の乘降りは一切人手をかりずに世話をして、京城驛の階段を人目も憚らず步けないお母さんを背負つて登る姿を見た出迎への人達は、その孝心に思はず淚ぐんださうだ

豆談義 見直せ朝鮮

私は今度滿洲に行く時に朝鮮を通つて行つたのですが、その時に斯ふいふ事を考へたのです。今後對ソの色々な問題が起る場合には朝鮮が兵站基地になる。私の方の商工省の關係からいふと所謂非常金政策だけでも朝鮮に負はしてゐる任務は非常に大きいからモウ一度見直さうと思ひ滿洲に入りまして日本人として未だ曾て無い大陸政策の一つの現れが滿洲國にあるのだから之を觀て北支に行かうと思つて行きましたが朝鮮なども咸鏡北道の南三郡といひますがあの邊の青年層にはかつて共產思想が非常に多かつたといふ所も實際今度の事變ですつかり良くなつたやうです、それから從來は咸鏡北道や咸鏡南道は朝鮮自體でも割合に輕く見て居つたやうな傾向があつて咸鏡北道に行つた知事は馘になる前提だといふことがあつたのですが今はそんなことはない、力を注いでゐるやうです、例へば牧畜とか日本で不足してゐる亞麻の栽培といふものも咸鏡南北道の高地耕作としてやつて居ります、それから例の赴戰江、長津江、あの發電を觀て來ましたがあれから示唆を得て今度鴨綠江のダムを建設してゐる風が見えましたが朝鮮はモッと見直す必要があります(『文藝春秋』所載 商工政務次官木暮武太夫氏談)

細胞・如是我考【上】

大塚藤吉

此の世界には瓦礫や砂土のやうに生きてゐないものと、草木鳥獸や我々人間等のやうに生きてゐるものとがある。然し私たち生物が何故に生きてゐるか、又何故に死滅するかと云ふ事に就ては、古往今來東西に由々しき學者たちの研究の對照となつてゐるに拘らず、未だ何人も滿足すべき解答を與へてくれる人はない。唯然し私たちの眼前には常に新らしき生命が生れつゝあり、春來れば花咲き蝶舞ひ、鳥は巢を營む。又一方では之等の貴重なる生命が時々刻々と失はれつゝあるのはかくれもなき事實なのである。さらば生命とはどんなものであるかと云ふに、それは私たちには判らない。然し生命は何處に宿つてゐるかと云ふ事ならば或程度までは判りかけてゐると思ふ。

一本の木、或は草、一匹の虫、一頭の犬、或は一人の人間、それ〴〵一個の生活個體と見る事が出來る。即ち生きてゐる事は誰も疑ひを容れる者はない。然し斯様な生物は生命を失はないまでも、もつと細かい單位に分割する事が出來る。一個の細胞は今の所では私たちが生きたまゝで分割し得る最小の單位である。私共人間の様な複雜な身體も之等の多數の細胞が集つて形作るものである事は何人にも知られてゐる所であるが、實際は我々は最初か

らこんな複雜な身體を所有してゐたのではない。私たちはもとは唯一個の小さな細胞に過ぎなかつたのである。それがありとあらゆる艱難を受けて一個の人體が出來上り、呱々の聲をあげる頃には腦も心臟もあり、胃も腸も出來てとにかく生きて行けるやうになつたのである。即ち身體の機能を完全に所有してゐる私共は決して偶然に出來上つたのではないのであるから、何よりも先づ私共をかく作り上げてくれた或る偉大なる力の事をふり返つて見る必要がある。さうすると其處に自ら頭の下る何物かを感得するだらう。

生命現象をしらべるには私たちのやうな複雜な身體では事情がこみ入り過ぎて中々見當がつき難い。それで我々はなるべく簡單な生體に就て研究し、或は進んでは唯一個の細胞で一個の生體となつてゐる原生生物に生命現象攻究の對照を求めるのである。アメーバ等は一個の細胞でありながら既に一個の生活個體であつて、それだけで榮養もとり、成長、繁殖も行ふのであるが、私共の複雜極る身體も初めは唯一個の細胞であつた事は間違なく、之が次第に分裂增殖して出來上つたのだから私たちの心臟でも腦でも胃でも、其他すべての器官の根基となるものは最初の一個の細胞の中に含まれてゐたはずである。それで生命現象だけに就ての研究ならばアメーバ等のやうな單細胞生物を對照としていゝわけである。

生體の單位はまさしく一個の細胞である事は間違ない事實であるが、然し現代の科學的知識では何人も生きた細胞を作り得ない。然しその細胞がどんな物から出來てゐるかと云ふ事は既にかなり深く研究されて私たちは大分知つてゐる。即ち細胞は一般に炭素、酸素、水素、窒素、硫黃、燐、鐵其他の十數種の原素を含んでゐて、是等の地球上の無機界にあるやうな成分から出來てゐるに過ぎないと教へられてゐる。即ち細胞の成分を分析する時には生きたまゝでは行けれないので、途中で死んでしまふから、それを分析した結果が其の儘生きた細胞内にあつた物の全部であるか否かに就ては再考して見る必要がある。或は細胞が死んだために變性してしまつて、何は科學者に見つからない成物があるかも知れないとは言はれても、それを決して無いとは否定出來ないからである。然し先づ大體の成分は──あまり漠然に過ぎるかも知れないが──前述のやうなものと考へ大過はないと思ふ。斯く細胞の原形質は無機界にあるやうな色々な物の分子の集積によつて成立すると考へられるのであるが、分子は更に原子に分たれ、原子は電子と水素原子核とが組合つて出來てゐる。然し物質の分子には生命現象は認められないのであつて、是等が集つて細胞が出來た時に初めて我々は是等の分子が如何なる組合せを認めるのであるが、原形質の成分及び其の組合は大體判明してゐるのであるが、其所に生命現象を認めるのである。但細胞原形質が生じた時に其所に生命現象が現れるものであるかに就てはさつぱり判らない。依つて現在の科學者は必要な物質を與へられても生きた細胞を人工的に作る事は出來ないのである。然し私共の周圍にはたへず新らしい細胞が作られ、新らしい生命が生れつゝあるのは嚴然たる事實なのである。勇敢な多くの學者達は之が秘密に不斷の努力を續けてゐる。

皮肉屋ショウ翁 作品映畫化まで

射止めた無名の監督

世界の皮肉屋バーナード・ショウの傑作『ピグマリオン』が目下ガブリエール・パスカルといふ無名のハンガリア人監督の下にロンドンに於て映畫化されつゝあるが、この難攻不落の世界の映畫會社をあつといはせてゐる

從來ショウ翁が映畫嫌ひの事は佛、獨の映畫會社が與つて創作映畫上映權を得んものとお百度参りをしたが、いつかな頷かないショウ翁に待ちあぐね〳〵困り拔いてゐたもので『俺の創作に映權は有害無益だ』『俺の映畫の主人公はロイド・ジョージにやらせねばいやだ』とか、とんでもないことを言つては斷るのが常だつた。それがどうした因緣かパスカル氏だけにはひよんな經緯で上映權を只で呉れたものだ。當時パリに居たパスカル氏はいろんな事で喰ひつめた結果ショウ翁に口說き落しを思ひ出し、手紙を出したところが案外すら〳〵と運び、ロッテルダムに旅行中の翁の顧問辯護士と交渉しろといつて來た、パスカル氏は先づ千フランを友人から借りロッテルダムに行つたところ契約がどうしても纏らずその内金も費ひ果す始末、そこで思ひ餘つた末貨物船に無賃乘船して英國のショウ翁のところに行き直接談判するとパスカル氏の熱心さに大笑ひの後すらすらと契約書に署名してくれたといふ。どこまで皮肉なのか判らぬと又ロンドンッ子の話題になつてゐる(寫眞はショー翁)

新映畫評

『黑田誠忠錄』と『愛より愛へ』を見る

明治座

これは所謂黑田騒動を扱つたもので、興味は『大阪夏之陣』の監督衣笠貞之助にかゝつてゐた彼がこれだけ豐富な俳優と相當多額の製作費をあてがはれて如何なるものを作るかといふ期待は然しここで完全に裏切られてしまつた

第一に脚本の構成にしろ合點のゆかない隨分好い加減なもので黑田家に怨みを抱き、これを滅さんとする倭臣倉八十太夫(高田浩吉)やお秀の方(飯塚敏子)が譯もなく遊蕩三昧の殿樣右衛門(坂東好太郎)の懷に喰入るのが他愛ない、しかもこの二人が黑田紅陽和尚(志賀靖郎)の操る綠で黑田家滅亡の計畫たるや禁制の軍用船の建造とか良民の虐殺とか實に迂遠なものだ。これに對して無二の忠臣栗山大膳(坂東壽三郎)が腹藏の大芝居でお家の大事と立ち塞るのである

衣笠はこの四人にそれ〴〵ラッパ勝手な演技を許してゐて全篇を通して彼等四人の心理の變轉や舊餘の家臣達の動向等が、さつぱり浮き上つて來ない、そんなことよりも衣笠は金をかけた治水工事の現場とか二千石の大船の建造やその大覽シーンとか黑田五十二萬石のお殿下のお祭り騷ぎにスペクタクル的なものを意圖したやうに見える、がこれさへもスペクタクルとしてはセットもトリックも貧弱すぎて[illegible]の効果が擧らない

事實上のクライマックスともいふべき右衛門が倉八十太夫をして大膳討伐の兵を差向け、あはや鍛火を交へんとするまでの盛上りも不手際で殿方にも現代戰の塹壕生活に於ける兵士の射撃遊戯の如きユーモラスな點描でこの緊迫した空氣を弛緩させようとしてゐる。一方この間に紅陽和尚が輕卒な傳單貼りなどして大膳派に尾行され遂に陰謀が露顯するのも馬鹿々々しい。で肝心のラスト腹藏御前の直々の裁き場面もゝう何のサスペンスも利いてゐない。すべてルなきものである

衣笠が樣式には隨分拍備の手法を模倣した苦心は受取れるが、何等新鮮な感覺も表現されず、バサ〳〵とした瀧川紅葉の脚本の罪を一身に背負ひ大凡作、衣笠貞之助の[illegible]る(冴)

『愛より愛へ』は島津保次郎監督としては高いものではないが、その他のいはゆる大船調に比しては十分に買へる作品である。脚色された佐野周二としては恐らく最後から二番目の主演物であらうし、高杉早苗、高峰三枝子等の花形に坂本、水島、河村等の脇役達を配した陣容も肯くことが出來る。輕喜劇風な場面を挿入し、各俳優各様にすぐれたところを見せてゐるので『黑田誠忠錄』に不滿の人はこの『愛より愛へ』で多分に救はれるならう(O・A生)

間奏樂

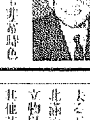

どちらを向いても非常時色のお役人や會社員の間には、思ひ出の長髮に別れを告げて坊主頭になることが流行しはじめたが、こゝ京城の明治座でも石橋館主の病氣中從業員一同がイガ栗頭になつてしまつた。殊に新婚間もない田中伸君など大きな坊主頭を振りたてながら『松竹は國策絶對支持ですからね。まあ、見て〳〵僕の頭は見なくとも、館員のズラリと並んだ坊主頭だけは是非見に來て下さい』と、それから小さい聲で『但し罰金を拂つてね』【寫眞は今はなつかし黑髮時代の田中君】

次週番組

明治座(廿五日から卅一日まで)▲佛アリアンス作品キアビイ・モルレエ、ヴイクトル・フランサン主演『火の夜』▲松竹大船作品田中絹代、吉川滿子主演『母と子』

巖笑、幹尾等 東西大歌舞伎

廿日から朝日座

去る五月京城で開演大人氣を博し北海道巡業中であつた關西の大立物嵐巖笑に澤治郎女婿中村幹尾其他若手幹部片岡我左衛門、尾上若三郎、市川瀧之助、中村芝之助、中村芝蝶外五十餘名の大一座は廿日より再び京城朝日座に開演することゝなつた。演題は毎日替りで開演は午後正五時、初日の演題は次の通り 第一、お染半九郎鳥邊山心中 第二、安珍清姬日高川 第三、岡崎忠臣藏木下屋敷 第四、評判曙頭巾 第五、神崎與五郎東下り

更に四氏を同人に

聖成美術家集團

戶張男帝、堅山坦、猪川克己、村上美里、佐藤九二男、三木弘氏等を同人とする聖成美術家集團では今回更に新同人として安武芳男(油繪)金煥基(彫刻)李馬銅(工藝)瀬尾孝正(畫)工四氏を同人に參加せしむることゝなつたが、同集團では今秋十一月初旬を期して第三回同人展覽會を開催すべく準備を進めてゐる

佛教夏期大學 西本願寺朝鮮別院佛教勝友會では現下國民精神總動員を強調し併せて佛教の再認識を深めるため京城若草町本願寺別院で廿三日から廿五日まで毎日午後七時半から第五回定期大學講座を開設することゝなつた 講師及び講題 時代の動向と佛教 内田晃融師、宗教と社會(城大教授秋葉隆)▲聽講券一圓

スターリンの肖像畫に懸賞

先般ソ聯の國立出版所『藝術』で蘇聯及政府首腦者の肖像畫の懸賞募集を行つたがモスコー及レニングラードの畫家六十五名が應募、出品作品七十點の中一等(賞金二萬留)に當選したものはア・エム・ゲラシーモフの『クレムリンに於けるスターリンとウオロシーロフ』、二等(一萬留)はウエ・ペ・エファノフの『モロトフ』、三等(五千留づつ)はエフ・ア・モドロフの『スターリン、モロトフ及ミコヤン』、ア・ペ・ブブノフの『コルホーズ突擊隊員の中に立つスターリン』、ペ・ウエ・ワシリエフの『スモーリヌイで赤衛軍兵士と語るレーニンとスターリン』であつた。尙これら當選作は『赤軍海軍廿周年記念展』に陳列された

不連續線

記念

喫茶店などへ行つて、そこに新しいマッチがあると『ほう。これは面白い。一つ記念のために貰つて置かう』と、ポケットに入れて歸る男がある。どうせ宣傳マッチだから、何もそんなに辯解がましくことわらなくてもいゝのだが、だまつて持ち歸るのは氣が咎めるらしい。

また、同様に何かの宴會へでも行つた時、氣に入つた杯があつたりすると、『ね。この杯は珍らしいな。記念のために一つほしいんだけど』と、女中に相談する男もある。この際、この『記念のために』といふ言葉は、何の記念のためなのか。例へば、そこの喫茶店へ行つた記念なのか、また、その宴會へ出席した記念なのか、けつきりわからないけれど、さういはれると、つい默認するか、『お持ちなさい』といふかしてしまふ。

極く最近、新しい五錢と一錢の貨幣が出來た時、それを銀行で兩替へしてもらつて、下宿のおかみさんに見せた時。『あら、これが新しいお金なんですか。まあ、一つ記念に下さいませんか』と、しまひ込まれた。今度の新しい五十錢紙幣は、記念のために貰はれるのが惜しいから、見せるのをやめてしまつた。『記念のため』の言葉は便利だ。

効めは十指の指すところ

肩腰の凝り・神經痛
リウマチス・筋肉痛
過勞の痛み・打撲傷
乳のコリ等……

もろ〳〵の凝りや痛みは速刻妙布で解消して下さい

妙布の効め

妙布は皇漢醫學の蘊蓄を傾け永年苦心研讃の結果創製された眞に理想的の貼藥で、單に體裁や一時的爽快感に重きを置く如き類似品と絶對に品質を異にし、あくまでキ、メ本位に創られた貼藥です これが貼藥なら妙布!と皆樣に信用を頂く所以!

キヽメに定評ある貼藥

妙布 外用

主効
肩腰のコリ リウマチス
筋肉の痛み 神經痛胃痛
過勞の痛み 乾傷打撲傷
乳のコリ 胸咽喉の痛

定價 廿錢 卅錢 五十錢 一圓 各藥店ニアリ

御問合に 不眠不休抗戰營隊に奮闘する皇軍將兵に用法簡便効果優秀の妙布を是非……

本舖 鍵屋 渡邊輝樹藥房 東京市麻布區宮町廿一番 電話青山 四六〇七

13—15

二重効果の科學的新強力化粧水!

アストリンゼンの素晴しい美容作用

ホンの二三滴で……お化粧の美さもモチもマルで違ふ!

それは何故? お化粧前には必ず可憐に洗顏しなければなりませんが、洗顏直後は(入浴後でも)皮膚組織がユルンでゐますから、この儘では白粉が美しく附かず、お化粧もスグ崩れてしまひます。かういふ場合に明色アストリンゼンを數滴つけますと、爽快な科學的作用でユルンだ皮膚組織が忽ちひきしまりますから、この上にお化粧しますと、白粉が面白い程美しく附き、お化粧も決して崩れません。歐米婦人はお化粧前に必ずアストリンゼンを使ひます。

アブラ顏の方もモウ心配はない アブラ顏の方はお化粧前に明色アストリンゼンを數滴つけますと皮脂腺や汗腺をひきしめてお化粧の邪魔になる餘分のアブラの分泌を根本的に調節しますから、白粉が思ひの儘に美しく附き、お化粧も決して崩れません

定價 一瓶 五十錢

▲歐米婦人は化粧前に必ずアストリンゼンを使ふ

明色アストリンゼン

入浴前のクリンシンで見違へる程美くなる

歐米で最近流行の新入浴美容法

急速度垢ヌケに一等の祕法

入浴前にお顏にクリンシン・クリームをつけておくと暫くの間にシンから垢ヌケして別人の様に美しくなりますのでこの美容法が歐米婦人の間で盛んに流行してゐます。▲方法——入浴前に明色クリンシンを顏から頸に輕くすり込み其儘お湯に入るのです。お湯の中でじつとしてゐると湯氣のため毛穴が充分開き、獨特の美容成分が皮膚の深部に吸收されて素晴しい美容作用を營み、一方ではこのクリーム特有の強力な清掃作用で深部の垢や汚れがグングン表面に吸着されて來ますからお湯から上る時にキツクしぼつたタオルでその汚れを拭きとります。

▲クリンシンの世界的流行! 歐米に於けるクリンシンの流行は非常なもので從來の凡ゆる洗顏料は全く時代おくれとなり、最近の統計によりましてもクリンシンの使用額はあらゆる化粧品中の首位を占め、ために歐米婦人の美が一段と增したとさへ言はれてゐます

定價 一瓶 七十五錢 九十錢 一圓四十錢

明色クリンシン・クリーム

5—127

快男子 （93）

大島伯鶴演 今村恒美畫

身投の老人

今や大江橋の上から、大川へ飛込まうとする様子に、走り寄つた仁礼盛造。

仁『コラ〳〵、待て――え』

むんずと帯際を掴んで後へ引いた。男は六十ばかりの老人、仁礼の大力で引かれたから鞠のやうにころがつた。

仁『コレ待て』

老人『アイタヽヽ、お、痛い、ひどいことをなさるぢやございませんか、いきなり引倒して、ころがつて川へ落ちたらどうなさいます』

仁『馬鹿なことをいふぢやないか、川へ身を投げようとしてゐるのぢやないか、ころがつて川へ落ちたら、望み通りぢやないか』

老人『あゝ成程……』

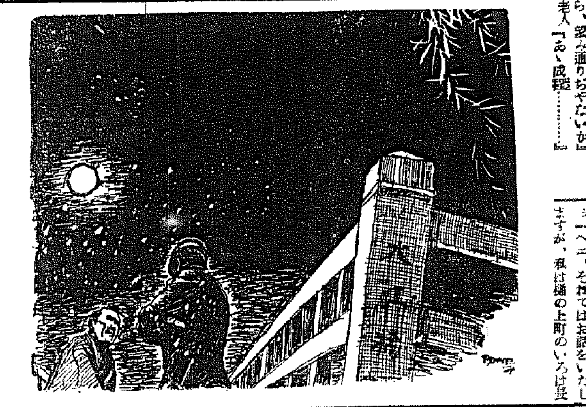

仁『死ぬることがあるか、何で身を投げるのぢや、アーン』

初めて頭を上げて、仁礼を見た老人。

老『おゝこれはおまはりさんでございますか、どうか御勘辨を願ひます、私は何にも悪いことをした覺えはございません』

仁『何をいふちよる、お前を逮捕しようと思つて來たのぢやない、お前がいま身を投げようとしてゐるから、助けたのぢや』

老『へイ、有難う存じますが、助けていたゞいたのがお怨みでございます、どうか助けると思つて、殺して下さいまし』

仁『助けたり殺したり、そんな器用なことは出來ぬ、本職も職掌の上から、その儘には出來ん、どういふ譯で死ぬ氣になつたのか話をせい、膝とも談合ツちうことがある、譯を聞いて、どうしても死なにやならん、死ぬ方がいゝと本職が考へたら、敢てお前が身を投げるまでもない、この持つてる劍でお前を叩き殺してやるから、安心して話をしろ』

老『へエ、どうも御深切に有難う存じます、死なねばならぬ譯もございますが、お話をしたところで死々お金の要ることで、おまはりさんなどにお話をしても、お金の出來る見込もございませぬから……』

仁『オイコラ、おまはりさんに話をしても、見込み、ないとは何ぢや、本職を侮辱しちやいかんよ、金ゆゑに死ぬツちうことであつたら、金さへあれば死なずと濟むんぢやらう』

老『左様でございます』

仁『幾ら金があつたらいゝのぢや』

老『へイ、五十圓でございます』

仁『五十圓か……フーム、少し多いな……併し昔の人は人間の命は千兩ツちうことをいつた、千兩出しても命をくれといつても賣る者はない、人命は尊いものぢや、どうして五十圓の金の爲めに死を選んだか、その譯を話をせい』

老『へエ、それではお話をいたしますが、私は橋の上町のいろは長屋にゐる六兵衛といふ空樽買ひでございます』

仁『ウム、空樽買ツちうと……』

老『旦那御存じないのでございますか、空樽はございといつて、市中を樽の空いたのを買つてあるくのでございます』

仁『ヘア、妙な病氣があるものぢやね、空いた樽を買つてあるいて何のまじないになるか』

六『御冗談仰しやつてはいけませぬ、何も虫のせいや、病氣のせいで空樽買をしてゐるのではございませぬ、商賣でございます、酒樽から醤油樽、空いた樽を買つて、新しいのは酒問屋へ持つて行くと二度の勤めが利くものですから、値をよく買つてくれます。又古いのは古いので又役に立つのでございます、けれども只一口に空樽買と申しましても、中々呼聲があつてむつかしいものでございます、第一呼聲が調れませんと、用ないものでございまして、今日は空樽屋でございと、空樽はおまへんか、とこないに調子をつけてな……』

仁『オイコラツ、誰が空樽買の呼聲を聞いてゐる、そんなことはどうでもいゝ』

六『でも話の手續きでございますから……』

仁『手續きなどはどうでもいゝ、早く死なうとした譯を話をせい』

整髪に丹頂の有難さを―しみぐと感じるのは―夏真夏です
パリー製に優る 國産最高基礎品
暑さに流れず、汗にべとつかず、携帶に便利、洗髪又容易
丹頂チック 實用新案 専賣特許
御婦人方の愛用にも上品／
發賣元 金鶴香水株式會社 .65 1.00 1.50

テイチクレコード
浪花節 男の魂（前後篇四枚） やくざ出征
テイチク専屬 廣澤虎造
時局に放送に人氣湧く虎造の傑作……
虎造の名調 森の石松篇……
森の石松三十石道中（三枚）
鎌太郎と石松（三枚）
石松と都鳥一家（四枚）
石松閻魔堂の最期（三枚）
追分の三五郎（三枚）
追分の仇討（三枚）
J☆565

大阪天王寺のムシクダシ
ニセモノ有り 鳥居印に御注意
岩崎大海堂 セメン菓子

貴仕事家に 學士の母になり
子供の出世は、親の出世です。どうぞ、可愛い子供には「二葉話の讀本」をお與へになつて、メキメキ良くして下さい。
各地の書房にあり

きゝめ一番 大正かとり線香
紀州有田 大正除虫菊株式會社

下痢胃腸新藥 カトウ百毒下し
家庭常備救急藥 カトウコロダイン
皮膚新藥 ハウトハウト液
伊勢四日市市 加藤翠松堂

一箸千兩の味が即座に出せる！
味の素（登録商標）
味の素本舗 株式會社鈴木商店 S—7

●頭痛 鉢巻 苦痛苦痛云わず のんで見給へ ノーシンを●

お母さまへ
子供の習慣は一生つきまとひます。ずひ聰明な道じにゆく良い習慣を…
下剤は ラキサトール錠
子供も婦人ものみ易い
全國藥店にあり
塩野製藥

日本一 不二わた
陸軍省指定工場 海軍省指定工場

朝鮮みやげの御用は 海市商會へ
京城本町二 電本二五〇

産婦人科（入院随意）
医学博士 橋本吉藏
京城府岡崎町七 電竜山五八〇番

二お衣裳に書籍幅に二 是非お忘れなく
鳩居堂の防蟲香と匂袋
鳩居堂香線品 東洋畫材料一式 支那文房具
本町三丁目 九靈山房 電話本四九八〇番

日出のネクタイ専門店 ミヨシ
京城本町二

武田發賣品
内服用・淋疾並細菌性膀疾患治療劑
淋疾に イスラビン 糖衣錠
本劑（集成—三・六ヂアミノ一〇メチルアクリヂニウムクロリド）は……淋菌に對し直接殺菌並發育抑制作用を有するのみならず、血液の殺菌力をたかめ、白血球を増殖して強大なる喰菌作用を營む等の生体防禦力をも增進せしむるを以つて、優秀なる治療効果を發揮す。
急性・慢性淋疾、淋疾性の副睾丸炎・關節炎・攝護腺炎、細菌尿、細菌性膀疾患等
發賣元 株式會社 武田長兵衛商店 大阪道修町
國産代理店 株式會社 小西新兵衛商店 東京日本橋

腸にわかもとを
カルタ

夏を涼しくする
万龍香水
資生堂 オーデコロン
古い傳統と清楚な香りを誇る床しきお化粧にも召しものにも
￥1.40

朝鮮土産に／白頭山特産ツルチエクに限る

夏の婦人の魅力は すが〳〵しいお髪から！ ぬれつばめから！
サラト一染め、髪は黒々若々さ、心も姿も明々さ、切れず折れず、自然美を生かす
ぬれつばめ！
色艶よし、持ちよし、
日本一のぬれつばめ！
最新チューブ式 白毛染 ぬれつばめ
發賣元 株式會社 小林大藥房 大阪市京町堀・名古屋納屋小路
各藥店デパートにあり
小 三十錢 大 五十錢

小林 タムシチンキ
一塗……！ 二塗……！
痒みも痛みもサット退消る……！
深達殺菌作用……！
正しい配劑と、強力な滲透作用によつて、深部の潜伏病原菌をもぐん〳〵殲滅しますから……、十分な安眠が出來…能率はどし〳〵上り、多年の苦しみ悩みから光明輝くサツパリした素晴らしい爽快感となります
●無色の水藥でベタ〳〵せず、塗り心地満點！
主効 水虫 たむし いんきん ひぜん はたけ とびひ かゆがり 蝕、南京虫にさゝれた 時皮膚諸症
本舗 株式會社 小林大藥房 大阪京町堀通二 名古屋納屋小路
代理店 藤井得三郎商店
￥.20 .30 .50 1.00
ニセモノあり必ず小林タムシチンキと御指名を乞ふ
各藥店デパートにあり
水虫 たむし いんきん

松竹キネマ 明治座
七月十八日封切番組時間表
ニュース 短篇映畫
大船 愛よりも愛へ
下加茂 黒田誠忠録
一回 11.00 11.48 12.55
二回 2.57 3.45 4.50
三回 7.00 7.48 8.53
早朝割引時間迄

京龍館
二十一日より二十四日まで
朝日ニュース
座り込み結婚
逢魔の辻
一回 12.00 12.15 1.45
二回 3.25 3.40 5.10
三回 7.00 7.15 8.45
（二）メトロ映畫 ジーン・パーカー ライオネル・バリモア主演
（三）東京映畫 河部五郎・中村扇右衛門 花井蘭子主演

中央館
讀賣事變ニュース
松風村雨
男神春やぐらの音頭
二十一日より二十四日まで 階下席十錢均一
毎日晝夜三回興行 第一回 一、〇〇 第二回 三、〇〇 第三回 七、〇〇

ワカゲキ
七月廿一日より七日間 五〇セン均一
愛情一路
世界の陸軍
ジェニーの家
一回 11.40 11.50 1.10 1.30
二回 3.00 3.10 4.35 4.55
三回 6.45 6.55 8.20 8.40

株式會社 朝日組 仁川 帆船廣告
阪神行 七月廿三日 廿四日
株式會社 朝日組回漕部

舞鶴行
大和組回漕部
仁川府港町四丁目十番地
電話 一〇五 一〇三〇

内鮮運輸帆船

黄金座 日活
七月廿日より七月廿六日まで 京城OKR
朝日ニュース
女性の反逆
友よ意氣高らかに
忠治子守唄
一回 11.00 12.05 12.15
二回 1.35 1.55 3.25 4.40 4.50
三回 6.30 6.40 7.55 9.10 9.20
午前中入場者三〇セン均一

朝日座
七月二十日より 東西合同大歌舞伎
小村家 嵐巌笑 成駒家 中村軒尾 一座
初日狂言
毎夕五時開演

京城劇場
七月二十一日より
西鳥劇團改め 小さくら劇團
納涼興行として 映畫の外
三十五錢

浪花館
七月十九日封切
ソヴエート クリングラフ
歌吉行燈
牡丹くづるる時

喜樂館 日活
七月廿一日—七月廿五日
1 朝日毎日・パテー・ニュース
2 白浪五人男
3 巴里で會つた彼
4 まごころ萬歳

出超三百十五萬圓
對滿支輸出稀有の盛況
上期の半島貿易

時局下における對外貿易は異常の關心が拂はれてゐるが本年上半期における朝鮮對外國貿易は輸出七千百二十四萬二千圓、輸入六千八百八萬八千圓、合計一億三千九百三十三萬圓で差引三百十五萬圓の出超となり、躍進する半島輸出貿易を如實に物語つてゐる、然してこれを前年同期に比すれば輸出一千二百五十六萬八千圓（二割一分）を增加、輸入においては五百二十一萬六千圓（七分）の減少、結局合計において七百三十五萬一千圓（約六分）の增進を見てゐる、即ち輸入の超過は連年入超を續け本年も四月までにおいては五百八十二萬七千圓の入超であつたのであるが五、六月における對滿支向輸出稀有の盛況を呈したので上半期の貿易は遂に出超三百十五萬四千圓を數ふるに至つたのである

五百五十三萬一千圓を、石炭は佛領産無煙炭の輸入制限に因り鮮産炭の需要を喚起して三百萬圓を、乾海苔は作柄の好況に二百十二萬四千圓を、牛皮は軍需の旺盛に百九十九萬四千圓を各激增し、且「パルプ」類、綿花、洋紙及び牛等夫に增進を示せり

一方移入においては鮮內生産增加に因由する米「セメント」小麥粉、綿糸及び直輸入增加と原料統制に束縛されたる棉花生ゴム等少からず減退を示したが主要品の大多數は何れも入荷好況を呈し、就中綿織物に於て五百九萬一千圓、肥料に於て四百七十九萬二千圓、機械類に於て三百七十八萬八千圓、肌衣に於て二百五十萬三千圓、紙類に於て二百二十萬四千圓を各增加した

第三國輸出激減
對支は二十割の著增

主要相手國別についてその趨勢を觀ると、輸出にあつては前年同期に比し關東州及び第三國向は著しく激減し、就中、第三國向輸出は臨時措置法、資源管理の強化等に伴ふ原料高並に輸入雜物價高に因る生産コストの增大及び對滿支輸出の優勢に制せられ綿織物、人絹織物、琺瑯鐵器、魚油、葉煙草、魚介罐詰、陶器及果實等が不況を呈したので亞弗利加向四百九萬八千圓（八割八分）獨逸向百四十二萬三千圓（六割二分）南洋向百四萬圓（五割一分）北米向四十七萬一千圓（五割九分）その他（合計共）において七百十五萬七千圓（七割強）を各々激減したが主要仕向地たる滿洲國及び支那新政府の關税引下を好感し各々激增した結果對滿輸出において一千八百五十七萬八千圓（五割四分）を對支輸出において四百七十六萬三千圓（二十割八分）を孰れも著增せるため總平均に於て輸出貿易は前年同期に比し二割一分增の七千百二十四萬二千圓に達したわけである

一方輸入にあつては前年同期に比し增加したのは棉花の直輸入で英印七百十八萬四千圓、硫安の好況により關東州で百八十九萬五千圓、生ゴムの英領海峽殖民地から百八十四萬五千圓、滿洲の入荷による佛領「ソサイティー」において百十八萬一千圓を各々增加した外、他の主要國は殆んど入減を呈し殊に輸入の大宗といはれる滿洲粟及び大豆は需要不振を主因として對滿輸入一千九十四萬八千圓（二割五分）を著減し、また輸入の抑制強化に伴ひ歐米仕出の機械類、藥種又は中南支仕出の麻布、胡麻子等少からず減退した結果輸入貿易は結局前年同期に比し七分減の六千八百八萬八千圓を[illegible]したのであつた

主要國別趨勢

輸出入國別主なるもの左の如し

◇輸出國別

滿洲國	五千二百六十二萬九千圓
關東州	八百五十五萬七千圓
中華民國	七百四萬八千圓
內（北支）	六百十一萬三千圓
內（中南支）	九十三萬四千圓
その他	三百萬七千圓
內（南洋方面）	九十六萬[illegible]千圓
內（阿弗利加）	[illegible]
內（北米）	[illegible]

◇輸入

滿洲國	三千六十九萬七千圓
中華民國	六百六十八萬八千圓
內（北支）	六百四十七萬三千圓
內（中南支）	二十一萬四千圓
關東州	四百九十二萬六千圓
その他	二千五百七十七萬六千圓
內（英印）	七百十九萬九千圓
內（北米）	六百六十四萬四千圓
內（蘭印）	[illegible]
內（英海峽殖民地）	[illegible]
內（比律賓）	[illegible]
獨逸	六十四萬[illegible]千圓
英吉利	四十七萬圓

輸出振興
本府積極的に乘出す

對外貿易リンク制の採用・外國爲替[illegible]てゐる現狀に鑑み總督府殖産局商工課としても中央政府の方針に則り從來滿洲及び北支方面の貿易に[illegible]政府は圓ブロック外の[illegible]振興に全力を傾注し[illegible]

商工課として[illegible]ため輸出統制の際[illegible]場合を生じたときは他の[illegible]極めて協力にしてもし第三國輸出貿易振興策を通過せしめ以て圓滿[illegible]に萬遺憾なきを期する意向である、で殖産局の當局に於ては[illegible]注目されてゐる

朝鮮取引所 證券米豆取引員 家弓矢一郎商店 京城黄金町 仁川海岸町

新品種作付見込
十二萬八千町歩

本府農林局では新品種（瑞豐品種）に加へられた豐玉、日進、瑞光、榮光の普及による鮮米の品質向上に全力を傾注してゐるが本年各道において作付見込みは實に十二萬八千町歩に及ぶはずである、品種別見込み左の如し

◇豐玉　京畿、忠北、忠南、全北、慶北の各道に於て大體四五、〇〇〇町歩作付の見込

◇日進　慶北道に於て大體三〇、〇〇〇町歩作付の見込

◇瑞光　全北道に於て大體八、〇〇〇町歩作付の見込

◇榮光　全南、慶南に於て大體四五、〇〇〇町歩作付の見込

鮮拓移民狀況

鮮滿拓殖の昭和十二年度以降本年五月末日までの鮮內よりの移民合計は五千三百二十八戸、二萬七千四百二十人でこの內本年度分移民は二千七百九十九戸一萬四千九十八人である。五月末現在移民道別內譯左の如し

	戸口	人員
京畿	二一七	一、〇四九
忠北	五二五	三、四一九
忠南	二二七	一、一一五
全北	五九一	二、七四四
全南	六〇四	三、〇二〇
慶北	一、一一八	六、六一八
慶南	七四四	三、四〇八
江原	九六五	四、六四五
咸南	二七三	一、六三一
咸北	五、三二八	二七、四二〇

出超 六一七　一月以降入超累計 二〇二、〇六三

一千五百萬圓增
本府十二年度租税歲入實績

昭和十二年度租税歲入實績につき本府財務局が調査したところ豫算七千八十九萬七千五百二十五圓に對し實收は八千六百四十一萬三千十九圓となり實に一千五百五十一萬五千四百九十四圓の增加を示し本府財務局の豫算編成堅實方針が窺はれる、內譯左の如し（單位圓）

科目	豫算額	實收	豫算額に對する比較增減（△減）
租税	[illegible]	[illegible]	[illegible]
所得税	[illegible]	[illegible]	[illegible]
地税	[illegible]	[illegible]	[illegible]
營業税	[illegible]	[illegible]	[illegible]
資本利子税	[illegible]	[illegible]	[illegible]
法人資本税	[illegible]	[illegible]	[illegible]
相續税	[illegible]	[illegible]	[illegible]
鑛税	[illegible]	[illegible]	[illegible]
外貨債特別税	[illegible]	[illegible]	[illegible]
朝鮮銀行券發行税	[illegible]	[illegible]	[illegible]
酒税	[illegible]	[illegible]	[illegible]
清涼飲料税	[illegible]	[illegible]	[illegible]
砂糖消費税	[illegible]	[illegible]	[illegible]
揮發油税	[illegible]	[illegible]	[illegible]
取引所税	[illegible]	[illegible]	[illegible]
關税	[illegible]	[illegible]	[illegible]
輸入税	[illegible]	[illegible]	[illegible]
移入税	[illegible]	[illegible]	[illegible]
噸税	[illegible]	[illegible]	[illegible]
出港税	[illegible]	[illegible]	[illegible]
臨時利得税	[illegible]	[illegible]	[illegible]
北支事件特別税	[illegible]	[illegible]	[illegible]

公社債株式賣買引受募集 山一證券株式會社京城支店 京城府黄金町二丁目一九八 電話本局 二三五〇・一八七二・二五〇一・二七〇七 振替京城 二八八三

對內地貿易
【上期】二割三分增進

本年上半期における半島の對內地貿易額は

移出	三億八千八百五十五萬四千圓
移入	四億一千百八十七萬圓
合計	八億四十二萬五千圓

前年同期に比し移出一億七百八十一萬八千圓（三割八分）移入四千百三萬一千圓（一割一分）合計一億四千八百九十五萬圓（二割三分）の增進を示し、貿易の據點に於ては移入超過二千三百三十一萬五千圓の前年同期と對比すれば六一）の入超縮減を示した

◇本年上半期對內地貿易前年同期對照

【區別】	【本年】	【前年同期】	【增減】
移出	[illegible]	[illegible]	[illegible]
移入	[illegible]	[illegible]	[illegible]
合計	[illegible]	[illegible]	[illegible]
入超	[illegible]	[illegible]	△[illegible]

次に貿易の內容を見ると移出にあつては昨年來の在高に基き需要の增加に因らず米價の好況は實に百六十八萬圓を占むる米は昨秋の豐作を反映して年初來米穀の前落を呈し[illegible]圓減少を呈しその外硬化油、魚油、大豆、含金銀鑛等も亦出荷七千五百二十五萬圓に上りその他肥料は硫安の出荷增に因り

公社債賣買 金東證券 京城府黄金町二丁目 現物部 電話本局 6131 6132 6134 短期部 電話本局 5161 5162 5163 5164 5165 5166 5167 5168

出超六十一萬七千圓
七月中旬貿易

【東京電話】七月中旬における我國對外貿易概算額左の如し（單位千圓）

輸出	七二、四五九
輸入	七一、八四二
合計	一四四、三〇一

産業座談會休載

穀協理事會
八議案審議

朝鮮穀物協會は十八、十九の兩日京城クラブにおいて理事會を開催協議の結果

（一）穀用叺に關する件（二）白米用袋に關する件（三）胚芽米に關する件（四）農會委授檢物の會費に關する件を各協會長とする委員會附託（一）船車連絡輸送に關する件（齋藤幹事長が近く東上して當局と折衝）（二）本會に調査研究機關設置に關する件（三）大阪駐在員常置に關する件（四）籾摺用ゴムの需給調節に關する件を何れも可決して散會した

海州商議認可さる

海州邑に今秋十月商議制が布かれるのでかねて商工會議所の開設を總督府に申請中十八日附を付つて認可された、初年度豫算は七千三百三十四圓で會費の賦課率は百分の四五と決定十月までに選擧を行ふ豫定である

現物 短期 株式 正米 期米 ウ 內海清藏商店 京城明治町一 仁川本町三

株式 下寄つて氣迷ふ
後報待ち

前場　前日後場棒上げ後成行待ちに小弛んで大引せるあと今朝は悲觀材料の相當は更に重大を傳へて阪地は引弛みを告げて當所も朝新不申大新不申新東一三〇圓五と一圓一安滿業七五圓丁と一安鐘紡一二二圓丁と一圓六安と主力一齊に下寄りとなりあとも益々無活氣に弛勢を辿り新東は三〇圓大台を割り込むなど人氣は沓しからずあと少反發を見たが結局又引弛んで鐘紡一二一圓丁滿業不申新東一三〇圓四大新七四圓丁朝新不申と不味に前場を終了

後場　軟落して前引せるあと阪地は益々不勢を傳へて當所は朝新三四圓丁大新不申新東一二九圓五と九安滿業不申鐘紡一二一圓丁と一圓安と更に一段安に始まりあとも益々軟化模樣であつた

紛糾益々重化

前場に見るのではないかと觀られた張鼓峰事件は日を重ねるに從ひ紛糾は益々重大化の兆を帶びて相場は沈滯ひかけた與を挫かれて氣迷ひとなつた、昨日後場の奔騰振りから見る限り市場人の大半は[illegible]

反動高時代

[illegible]

各地正米市況

[illegible]

京城綿布中値

[illegible]

一般商品市況

[illegible]

京城府明治町 大原證券會社 代表電話本局二三一二

本日ノ動キ

[illegible]

半島に誇る證券市場 朝鮮取引所

清算取引にも實物取引にも 二田原レポート 罫線入旬報 申込無代進呈

朝鮮取引所取引員 二田原商店 京城黄金町 電話本局 二一五五・二一七七・二一七八・二一七九 五二 六二

株式（二十日）

[illegible]

模樣眺め持合

昨日後場日銀正貨準備解放に依り押稍を演じた相場も今朝は滿ソ國境の紛糾益々重大化を懸念して[illegible]

明治町 書覽 [illegible]

期米 下放れ後引返す
土用入り好調

前場　今朝は土用入りの天候良好で阪地安を受けて買氣を削ぎ當二圓七十錢と前日の上値より九錢中二圓六十錢中一圓七十九錢したが押目は弱氣筋の買ひ直しが多く二節は八十錢と引返した所へ東京大阪の手堅き商狀に回直りと見る買物を呼び

土用の入り

本日は土用の入りに丑の日である仁川觀測所に朝鮮天候を聞いて見ると今朝六時現在は中部以北が強りで南部は晴れてゐる所が多くそして溫度は例年に比し一度乃至二度の高目で中部以北の曇りも午後には晴れるだらうと云ふ事であるから土用入りの天候としては實に申分なき良好と云ふてよい

京城府明治町 源山本源作商店 代表本局五二九二番 戰時下の推奬株 エタバイの躍進

目先高持合か

今回反撥の動機であつた正米の買行きは精米筋の買附一巡と共に一服商狀とは云へ産地から潮にせよ玄米にせよ賣り出して來る品は殆んどなく仁川に停滯する米の外となつてゐる際とてこの逹正米は尚手堅き商狀を維持するの外ないと同時に京城相場も安くなる事は困難と見るの外ない、然し仁川の相場は既に他所より三四十錢上鞘を演じてゐるので他所に仁川に追從して來ない限り[illegible]

京城府明治町二丁目 秋田株式現物店 電話本局② 5155 5156 5157 5159 5150 644 669

米界 六感

今日は土用の入りに丑の日で鰻屋さんは今日雨が少しても降るなら[illegible]

京日卸賣物價

[illegible]

京城府明治町二丁目 三和株式現物店 電話本局② 代表 6101 6102 6103 6104 6105 3922

紅繪曼茶羅（90）

海音寺潮五郎作
富永謙太郎繪

梅雨空（六）

「お聞きなさい、いくらでも」むしろ、いゝ氣持さうに、傳吉はお澄の打擲に身をまかせてゐたが、それがお澄の怒りを一層煽つて。火の燃え立つやうに眼をきらめかせ、氣の狂つたやうにきり／＼と齒を噛み鳴らし、一層はげしくなぐりつけてゐたが、絶頂まで上りつめた怒りは、今はもう一切の制御力がなくなつたのであらう、泣くやうな、うめくやうな異樣な叫びがその口を漏れると、髪にさした銀のかんざしを逆手に握りしめ、いきなり、傳吉の眼玉に突つ込まうとした。

『あつ！』

傳吉ははじめて叫んで顔をそらした。白く光る銀の足は頬をかすめるやうにして流れた。

『畜生！畜生！畜生！』

逆上しきつてゐるお澄である。熱い呼吸をはきかけ、のしかゝるやうにして突つかけてくる。はじめのほどは、傳吉は[illegible]あしらつてゐたが、つひに立ち上つてしまつた。

『な、なにをしやがるんだ！』

さつと手をふりほどくや、ぴしやり！と相手の頬に手荒い一撃をくれて、髪を持つた手をつかんだ。

『よせ！あぶねえことを！』

『ちきしよう！』

息を弾ませて、お澄は傳吉をにらまへたが、ふと、その眼に涙があふれると、崩れるやうに砂石の上に泣き伏した。肩をあへがせ、背を波打たして、聲をおしまず泣くのである。傳吉もはげしい目つきで、しばらくの間その有樣をにらんでゐたが、間もなく、がつかりしたやうに腰を下して、ほつと溜息をついた。

しばらくして、相手の泣聲が低くなるのを待つて、傳吉は言ふ。

『お澄さん』

『……』

お澄は返事をしない。だが、傳吉はかまはずつゞける。

『澄さん。お前さん、どうしたんだい。あんなことをして。お前さんの兄さんはじめ、仲間の者の身の破滅ぢやねえか。何だつてあんなことをしたんだい』

『……』

『いや、わかつてる。お前さん、清川にほれてるんだな。えつ！ほれてるんだろ？』

『……』

『さうだ、ほれてるんだ。俺ア知つてる。俺ア知つてる。でなければアあんな思ひ切つたことをするはずはねえ』

『……』

だがの、そいつア悪い。ぜ、身分違えだ。どうせうまく行きつこはねえんだ。あきらめたがいゝぜ…』

さびしげな、しみ／＼とした聲で言ひかけたが、ふと、その時、木立の間をくゞつて、竹の子笠をかぶつて、貴を着た人影が近づいて來るのを見ると、急に言葉を切つた。

タングステン
賣買數量調査

本府鑛山課では時局の要請に應じタングステン鑛業者の統制を圖るべく準備中であるが、これが完璧を期するには賣買業者をも包含せねばならぬとして十八日午前九時から本府第三會議室に京城府內卅七のタングステン賣買業者を招致し、石田鑛山課長、關係官等出席協議會を開催した、その結果、目下どの程度タングステンが取引されてゐるか、その數量が判然しないのでこれからは業者に於て各賣買業者から毎月賣買數量を報告せしめこれを資料として第二段の策を講ずることに協議が纏つた

鹽化アンモニア
近く生産を開始

朝鮮窒素本宮工場では硫安代用として鹽化アンモニア年産一萬八千噸の製造を計劃し準備を進めてゐたが近く製品が出る豫定である、而して將來は年産六萬噸を出す豫定であるが本肥料年度內には一萬噸は出るはずである

京城日報　朝刊　本日朝夕刊共十四頁

寄贈 13.7.　京城帝國大學附屬圖書館

好適 清談會食　川長へ　新綠 閑靜

蘇聯軍、馬滴達國境に
軍事輸送を開始す
トラック約六十台を以て

【〇〇二十日同盟特派員發】滿領張鼓峰附近に兵力を増強しつゝあるソ聯軍は、二十日朝來スラビヤンカ方面よりもトラック約六十台を以て琿春東方約三十キロの馬滴達方面の國境に向け、軍事輸送を開始した

煙秋方面より蘇聯機飛來

十九日午後以來今事件發生地張鼓峰及その背後一帶の地區に於てはソ聯側の行動活氣を呈しつゝありて、同夜十時三十分頃煙秋方面よりソ聯飛行機飛翔し來り再びハンシ方面に飛去つた

赤軍益々兵備を増強

【〇〇にて濱田特派員發】廿日午後三時〇〇に到着した情報によれば十九日朝ポセット灣に某方面から一、五〇〇トン級の汽船（警備船或は軍艦）が入港目下碇泊中の模様である、なほその後に於ける對岸各地の赤軍の情勢は益々兵備を増強しつゝあり、取りわけ豆滿江下流國境地帶は一段と活潑な動きを見せてゐる

蘇聯兵の動向監視

【〇〇二十日同盟特派員發】滿領張鼓峰を不法占據して陣地を構築中のソ聯軍は、十九日夜、月明を利用し砲兵部隊を増加し山砲を初め速射砲、重機關銃等を配備する一方、砲戰準備に全力をあげ、廿日午後三時現在の張鼓峰一帶におけるソ聯の兵力は約三百名を超え、更に後方香山洞部落及び長池東側ソ聯領からも若干の兵力を増加してゐる様が看取され、ソ聯側のこの行動を觀察するに二十日夜より二十一日朝にかけ問題の山附近に相當の部隊が増強されること明かなり、我方はソ聯側のかゝる挑戰的なる兵力増強を眼前にしながらも隱忍自重、ソ聯兵の動向を嚴重監視すると共に十八日ソ聯側に嚴重通告をなし回答を待ちつゝ遺憾なきを期してゐる

板垣陸相　宮中參內

【東京電話】板垣陸相は二十日午後宇垣外相と會見後同四時二十分宮中に參內、天皇陛下に拜謁仰付けられ所管事項につき委曲奏上種々御下問に奉答して御前を退下、別室に於て宇佐美侍從武官長と會見張鼓峰事件についてソ聯兵の不法越境事件につき詳細報告し同六時二十五分退出した

煙秋の機械化部隊　行動を開始か

【〇〇二十日同盟特派員發】十九日夜から張鼓峰一帶に兵力を集結しつゝあるソ聯側は二十日朝來益々活潑な動きを見せ、同日午前中にはポセット灣に一千五百噸級の警備船三隻が入港し圖們江下流江口附近にも相當數の砲兵部隊が配置し國境線の警備を嚴にしつゝあることが判明した、なほ煙秋並にスラビヤンカ方面の機械化部隊も行動を開始せるもの丶如くである

ソ聯機滿領　內を偵察す

【新京二十日同盟】十九日午後三時四十分ソ聯邦ポセット灣方面より飛來せるソ聯軍用機一台は、滿ソ國境第九號標識（琿春東南方約二十キロ）附近より滿領內五キロの地點に不法越境し、約三十分に亘り滿洲國領を偵察した後東方に向つて姿を消したことを同地附近の監視哨より確認した

滿洲國抗議

【新京二十日同盟】滿ソ東部國境第九號標識附近に於けるソ聯飛行機の不法越境偵察に對し、外務當局は十九日夕刻在哈外務局特派員に訓令を發し、ハルビン駐在ソ聯總領事代理に嚴重抗議せしめた

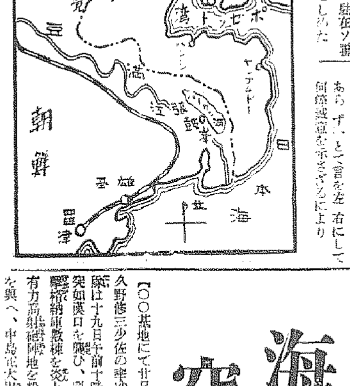

事件解決に重大決意
滿洲國外務當局談を發表

【新京廿日同盟】張鼓峰事件に關し滿洲國外務當局は二十日左の如き當局談を發表した

十四日の張鼓峰事件に關する滿洲國側の抗議に對し、ソ聯側は何等の誠意を示さず且つその後何等の回答もなさざるにより外務當局は改めてソ聯政府の回答を督促するに決定、十八日在哈下村特派員に對し再度訓令を發し下村特派員は同日直ちにクヅネツォフ總領事代理の來訪を求め、今回ソ聯が突如として不法占據の擧に出で、陣地を構築中の他軍事施設をあへてせるは純然たる第三者より見て明かなる挑戰的行爲と斷ぜざるを得ず、とソ聯側の不法を詰り

事件 の急速且つ和平的なる解決のため取り敢へず事件發生の日以前、即ち七月十一日以前の狀態に速かに回復せんことを要求し、ソ聯政府がこれに應ぜざる場合萬一生ずることあるべき一切の事態についてはその責は一にソ聯側にあることを通告し、ソ聯側の反省を求めたるに對しクヅネツォフ總領事代理は現地に於ける越境の事實を確知することなく單に條約論を根據として同地域が滿領土內に於て起りたることに對し、他國の容喙を受くべき筋にあらず、と言を左右にして何等誠意を示さざるにより

重ね て下村特派員は原狀回復によるの他本件の急速且つ平和的解決の途はなく、ソ聯側が之れに應ぜざる場合はソ聯側が好んで事件の擴大を圖るものと認めざるを得ずと斷じソ聯側の猛省を促したるにクヅネツォフ總領事代理も之を本國政府に取次ぐ旨を答へたる趣なり、かくて事件の解決は滿洲國側の合法的な要求を容れ、取敢へず事件發生前の狀態に撤兵し誠意を示す以外、外交的解決の途なき事態に立ち至れり、滿洲國は事件の解決に關し重大決意を固むると共に、今後ソ聯側の態度に關し重大なる關心を寄せつゝあるものなり、尚

附言 するに我が公明且つ平和的主張を容れ、先づ以つて事件發生前の原狀に回復すると否とは國際通念に照らすも當然の事にして、何等の留保にもあらざるべく、ソ聯本國外務人民委員がよく實情を認識し、特又ソ聯本國官憲と極東出先官憲とが充分意思を疏通せるに於てはこの種事件は迅速な解決を確認し得るものと確信するも、今日當局をして見つゝあるは國內的統制のため不統制に陷りたるものと斷ぜざるを得ざるものなり

【新京二十日同盟】滿洲國外務當局は張鼓峰事件發生以來駐哈下村特派員をして在哈ソ聯總領事ノクヅネツォフ氏に對する外交々涉を續けしめつゝ、二十日午後六時外務當局談を發表したが、外務當局はソ聯側の不誠意により外交々涉續行不可能の旨を述べてゐるのは注目に値する

軍使に萬一の事あれば
斷乎これに對應

【滿ソ國境二十日同盟特派員發】十八日滿ソ東部國境張鼓峰に派遣された軍使は出發後四十時間を經過した現在未だ國境の何處にも歸還してゐない、ソ聯側が誠意を以て回答をなす意向があればモスコー政府より駐蘇西代理大使に直接通達するか、或は東京駐在ソ聯大使を通じて日本政府に回答をなすか、又は在哈ソ聯總領事代理を通じて滿洲國外務局外交特派員に通達するかの二方法があり、ソ聯側が我が防衞出先現地當局の直接交涉を無視し外交機關を通じて回答をなす場合には二十一日乃至二十二日頃になるものと解されるが防衞出先當局としては飽くまでソ聯極東防衞司令官との現地交涉により國境線調整の解決をなすべき方針を堅持してをり、ソ聯側が若し我が軍使を射殺するか、或は投獄するが如きことあらば斷乎これに對應する方針を持してゐると言はれる、併しながら我が防衞當局の主張する國境線原狀回復には何等領土的野心なく、たゞソ聯兵により不法占據された地域、張鼓峰の回復を圖らんとするのみで、又滿ソ國境を越えてソ聯內に進入する意向もなく原狀復歸により國境防衞線確保のための實力發動に外ならずとしてゐる

板垣陸相以下　重要協議

【東京電話】張鼓峰に於けるソ聯兵の不法越境事件について我方は要求してゐるが、ソ聯側は依然あくまで外交折衝によつて撤退を遷延した態度を示し我方の正當なる要求を拒絶してゐるため今後の事態推移如何は重視されるに至つたので、板垣陸相は二十日午後七時陸相官邸に多田參謀次長、中村軍務局長その他關係者を招致し、省部首腦部重要會議を開き今後の外交折衝經過如何により、我方としてとるべき萬全の措置に關し重要協議を遂げ同八時散會した

海軍奇襲部隊
突如漢口を襲ふ

【〇〇基地にて廿日同盟特派員】久野修三少佐の率ゆる海軍奇襲部隊は十九日午前十時鐵翼を連ねて突如漢口を襲ひ、同地飛行場を爆擊格納庫數棟を炎上せしめ更に敵有力高射砲陣地を粉碎多大の損害を與へ、中島大尉の指揮する奇襲〇〇編隊機は之と相呼應して飛行場より逃走せんとして舞ひ上つた敵重爆機一機を瞬く間に銃彈の餌食とし續いて猛烈に浴びせかける敵機銃砲火を冒して地上すれすれの三十米まで降下し、果然自失逃走の機を逸した重爆及SB機二十機に機上より一齊掃射を加へ大損害を與へた、この日南昌空襲の慘敗に怯えた漢口の敵はあるだけの高角砲、高射機銃を撃ち盡して防禦に努め近來稀有の猛烈さを極めたが、我が荒鷲はこれをものともせず同地上を旋回低空飛行を敢行し敵の心膽を寒からしめ無事全機〇〇基地に歸還した、かくて南昌の敵空軍根據地更に又漢口の空軍基地を縱橫無盡に蹂躪された敵空軍は茲に全くその面目をくじかれ、戰意を喪失するに至つた

海の荒鷲　爆擊狀況

【上海二十日同盟】艦隊報道部二十日正午發表

一、十八日の南昌空襲により士氣いよ〳〵昂れる我が海軍航空隊は昨十九日も左の如く偉大なる戰果を收め、しかも我方には被害なく全機無事基地に歸還せり

一、漢口空襲に向ひし〇〇機隊は猛烈なる地上砲火を冒し果敢な低空飛行により漢口飛行場及びその附近に巧みに隱匿しありし敵機二十數機（一部は爆擊機）を發見、銃擊によりSB重爆擊機五機、ノースロップ、ダグラス各一機を炎上せしめたり、SB、ノースロップ十機に對しても相當の被害を與へたり、又この間逃避せんとするSB一機を擊墜せり

一、〇〇機隊は南昌蛟山の地上陣地及び武昌兵營を爆擊多大の損害を與へ、又一部は漢口飛行場にてSB一機を爆破せり

一、黄石磯上流水域附近において我が飛行機近迫するや敵大型軍艦船四隻約二百名の人員江上に飛込まんとせるを發見し、更に近接支那軍用船及び民船を大破し、軍艦船二隻を粉碎大破せしめ殘り二隻にも大なる損害を與へ漂流せしめた

一、九江方面に於ては白石磯、江頭の北面陣地新港南方及び西方の野砲陣地、獅子山附近の敵砲兵陣地、十里舖附近の敵陣地等江岸各所に反復爆擊、何れも多大の損害を與へたり

一、又十九日江上艦艇の一部は敵砲火を冒し獅子山砲台の敵陣地を爆擊、破壞し、南岸において粤漢線江口兵工廠附近を爆擊破壞せり

遊擊隊々長　我軍に歸順

【石家莊二十日同盟】新鄕西北方二十キロ輝縣西方山岳地帶にあつた遊擊隊の第五支隊々長趙樂山は、かねて我軍に對し歸順を表明、その指揮に服する旨申出てゐたが十八日約一萬の部下と共に機關銃八十、迫擊砲十二その他武器多數一切を擧げて正式に我軍に歸順した、趙軍は同部落一帶に於ける有力な部隊でその組織武器も可なり優秀なものがあり、正式歸順と共に直ちに汲縣方面に蠢動する第八路軍（共產軍）討伐を命ぜられたので、即日輝縣より日章旗と五色旗を高く掲げて勇躍共匪討伐に出發した、京漢線沿線所在の遊擊隊にして最近我軍に歸順を申出でる者續出の有様であるが、我軍は之に對し愼重に考慮その他を考慮して適宜處置してゐたが、趙軍一萬の歸順は最近に於ける大部隊の歸順で同軍の活躍は極めて注目されてゐる

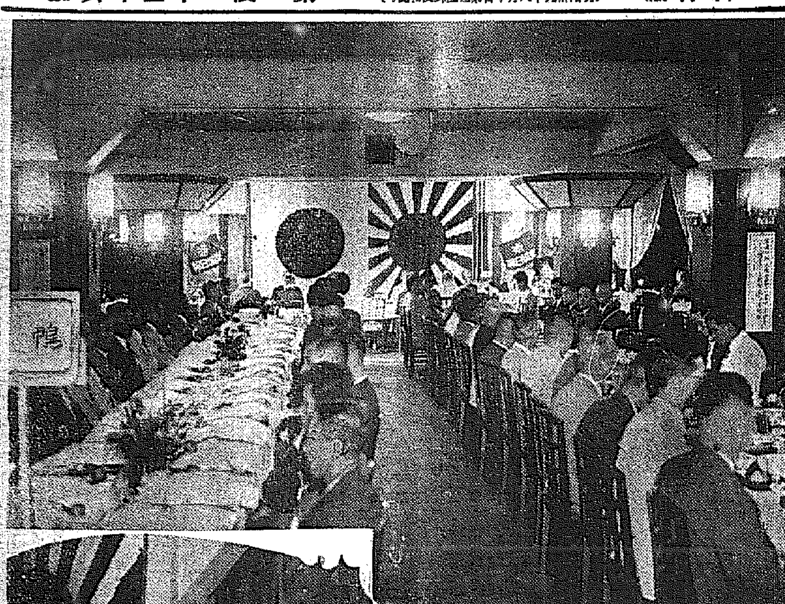

愛國朝鮮展開會式場（下は田口本社長の挨拶）

半島の愛國熱と躍進に
驚異！感激！絶讚！
本社主催　愛國朝鮮展大盛況

【東京支社特電】本社主催「愛國朝鮮大展覽會」開幕の十九日東京高島屋の會場は早朝來觀客がつめかけ六百萬東京市民の本展覽會に對する關心もさこそと思はれ、修祓式の間を待つ觀覽者は入口の南大門、愛國並びに觀光ウインドー、一階の金剛山大模型等の前或は四階鮮產品即賣場に黑山を築き、九時半修祓式が終るのを待ちかねて會場に雪崩れこむ盛況で、到る所、到る場面に今更ながら半島の愛國熱と躍進產業の全貌を知り驚異と感激のシーンを展開、朝鮮大食堂は席の空く間を待つのもまどかしい大入であつた

午後 五時からは一般客の參觀をことわり特に來賓並びに招待者の觀覽に供したが、水田拓務局長は朝鮮統治日誌と題する併合以來の半島躍進一覽の場面で直接重責に身を置くだけに一入感慨深く見入り『なるほどね』の讚辭を連發、統計上に現はれた半島の全貌に滿足さうな笑みを湛へてゐた、志願兵制度の展覽場面では兒玉前拓相、川島元朝鮮軍司令官、齋藤隆夫の諸氏が血の志願書に見入り愛國半島の熱情に驚嘆、川島將軍の眼には

感激 の涙さへ見られた、學制改革の場面に立つた水野錬太郎氏は自分がかつて政務總監として在任してゐた當時を追憶して、餘りにも加速度的に文化的躍進を遂げた半島教育の實情に感極つて『よかつた、よかつた』を連發、手盛にかけた半島の立派な成長につくゞみきれぬ喜びの表情で顔を輝かせ、金融大觀の場面では公森鮮銀總裁が豪華な半島金融網の一覽圖と、その前一面に展開してゐる

半島 重工業の現在と將來の大場面、工業大觀は赴戰江、長津江、電力資源、さては水產、鑛產等一室に纏められた半島產業の豪華總圖を見較べ『全く此の通りですよ、半島が伸びるのはこれからです、大いに應援して戴かなくちやね』と例のエネルギッシュな肥つた體に滿身力強いところを見せてゐた、本年から十七年度に至る產金量を各年毎に實達の標

金塊 であらはし、最後の十七年度には半島五ケ年計畫の產出實績標示場面で殖產局西本商工課長が『こいつは凄い』と觀客の眼を瞠り『產業朝鮮』を誇る產業大觀では山路理事長が鮮米が我が國食糧問題に貢獻しつゝある實情の統計を誇らしげに見入つてゐた、トンネル式の鑛業水族館に入つた諸氏は一樣に『此の水は何處から取入れるのですか』と聞き『電氣效果で水の樣に見せてゐるのですよ』との說明にその工作の巧緻なのに

驚き の眼を瞠つてゐた、防共ラインと題して北鮮の日蘇國境の防備狀況をヂオラマ式に展開した場面では關屋元宮內次官が『兵站基地としては勿論だが、地理的に見た朝鮮の國防的重要性を認識させるだけでも此の展覽會は大いに意義があり、此の愛國半島の姿を目のあたり見た國民は全くこれだから日本は強いのだと力強さを感じますよ』と本展覽會を激讚

北鮮 三港と日本海湖時代の場面では、拓務省の八角政務次官と荻原事務次官が仲良く參觀『全く北鮮は大陸發展の據點ですね』と今更ながら北鮮三港の日滿交通の要衝なるを認識したかの樣に見入つてゐた、永井遞相は開場式前後に本社態谷支社長と島元經濟部長の案內で會場を參觀、島元經濟部長の說明に聽き入り

志願 兵制度の展示場面には非常に感激して再三足を運び血書の志願書を見ては全く涙ぐみ『此の血書こそ朝鮮統治を世界に誇り得る實證である』と感激、約一時間に亘り熱心に參觀した上『全體的に陳列が常識を破つて立體的に表現され、一般大衆が一目實情を諒解し得る樣巧緻な工作が施されてゐる點非常に效果的で、全く劃期的な展覽會だ』と讚辭を呈し、關東軍顧問官藤堂政之輔氏は『全く力強いですね、一心同體內鮮は本當に手を握つて邁進すべきですね』と語つてゐた

買上品以外　綿製品　販賣、加工制限令を解除

【東京電話】商工省では勞働者及び國民用綿製品買上のため去る六月二十九日を以て綿製品の販賣制限令、加工制限令を公布したが勞働者、國民用買上品目を決定したので買上品以外の綿製品の販賣及び加工制限令を解除することに決定、輸出入品等臨時措置法に基き之に關する省令を二十一日附を以て公布即日實施する、省令の內容は左の通りで別表品目が買上品目にして、それ以外の品目が解除されるものである

商工省令、昭和十二年法律第九十二號第二條の規定により左の通り定む

綿糸、綿織物又は綿メリヤスにして別表に揭ぐるものは地方長官の許可を受けたる場合に限り綿製品の販賣制限に關する件に拘らず之を販賣し又は之に加工をなすことを得、前項の綿糸、綿織物及び綿メリヤスにはステープル・ファイバーを混入したものを含む

附則、本令は公布の日より之を施行す

別表

綿織絲、綿絲に英式番手二十五番以下の單絲又は五十番以下の合撚糸を用ひたる綿織物にして左に揭ぐるもの

小巾物、縞木綿、晒木綿、晒及び長木綿、染晒白、織色木綿、綿メル、東綿木綿、石底地濃中物糸織（ドリル雲齋綾）小倉織（カルゼを含む）綿メル、コールテン、ブロック帆布、綿メリヤス表糸に英式番手四十番以下の綿糸を用ひ、裏糸に英式番手十番以下の綿糸を用ひ一寸又は一四寸の針機又はトンプキン機を以て組立てたるものにして東毛のもの（但し丸染の物を除く）浴用タオル、經糸に英式番手二十番以下の綿糸を用ひたるものにして一反（十二枚）重量百五十匁以下のもの

人

◇笠井忠男氏（鑛山技師）朝鮮商工株式會社工業部顧問兼鎭南浦工場技師長に就任

◇伊藤長代之助氏（大池ガレーヂ社長）廿日朝入城半島ホテル

◇右近權左衛門氏（日本海上保險社長）廿日朝入城半島ホテル

◇安川雄之助氏（東拓總裁）入城中の處二十日午後あかつきで退城歸東

◇野口遵氏（朝窒社長）入城中二十日夜興南、同西地へ

◇森辨治郎氏（朝郵社長）二十六日東上の豫定

◇北村全北警察部長　新任挨拶の爲廿日本社來訪、廿二日午後二時四十分京城發赴任

◇齋藤正茂大佐（龍山師團經理部長）新任挨拶のため廿日本社來訪（寫眞齋藤大佐）

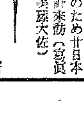

東西南北

半島官公吏が國防色の制服を着るとなると我れも〳〵と右に習つて最近は國防色の國民服が氾濫して來た▲科學館長伊東喜八郎氏も何時の間にか國民服を着込んで十六日堂々と總督に會ひに來たが▲近藤秘書官に『却々立派なものですね』と云はれて『いやこれで十六圓です、新調の代りにこれをつくりましたが▲とても便利で、簡單で何んでもつと早く作らなかつたかと思ふ程ですよ▲これならいくら猛暑が襲來しようと平氣の平左です』と大變な鼻息（寫眞は伊東科學館長）

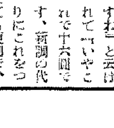

野村生命

社長　野村惠二
專務取締役　西村勝太郎
相談役　野村德七

本社・東京日本橋　京城支店　京城府黄金町二丁目一八一

社説 正貨準備解除の意義と國民の理解

今回政府は輸出振興の一環として、日本銀行保有正貨準備金八億餘萬圓の中、三億圓を解除して之を新に設定する外國爲替基金勘定に編入することにした。正貨準備金の海外現送は飛て民間の一部に於て唱導され來つたものであるが、何故か一提案に止まり、殊に前藏相に於て賀屋前藏相が政府にその意思なきを言明して以來、之に關する議論は下火となつてゐた。尤もその主張が可成り問題視せられた三、四ケ月前に、日銀正貨準備に關し幾多のデマが流布せられたことは忘れてはならぬと共に、當時の輸出政策は既に國際的な努力を缺き、正貨準備金の海外現送は考慮すべき内在的事情があつたことも想ひ出すべきである。今回の措置の時期的な意義とは、池田藏相の公式的談話にある通り、輸出振興の爲に輸入原料の問題を決濟せんとする所謂手段に非ずることを聲明する所にあつて、即ち外貨資金の獲得に非ずして、過般實施されたリンク制を以てする輸出振興に翻弄する積極的な政府の表現にある點に注目すべきだ。

◇

政府が今迄正貨準備金の現送を躊躇した所以のものは種々な角度から推測し得るが、海外に於ける我國信用の低下を懸念したるに出發したとならば、その想たるや云ふまでもない。曾て金本位時代の頃に於ては、金の保有高が一國信用のバロメーターとされたが、人智の進むに連れ斯る觀念は拂拭せられ、國の信用は綜合的生産力に求むべきが認識された反面、金は單なる對外的決濟手段に過ぎないことが明にされ、金の有無と海外信用とは遊離された。このことは佛蘭西が米國に次ぐ莫大な金を保有しながら、生産力の低下即ち國內經濟の惡化の故に海外信用の失墜を醸し、遂にフランを再度も切下げを餘儀なくしたことに依り首肯せられるであらう。換言するならば、中央銀行保有金の多寡に依つて爲替の位置が定まるものに非ず、爲替は國內經濟の反映に過ぎないのである。從つて正貨準備金減少に依つて生ずる海外に於ける不評、詰りそれに基く國爲替安見込みの發生を危惧して、果斷の措置を講じ得なかつたとは受取れない。されば之を決し難れた原因は他にあると觀るべきである。

◇

勿論、賀屋、吉野の硬直的な財經方針が益々輸出の不振を醸し、それと相關聯し假に正貨現送を行ふも、單なるインフレ的措置に終るやうな見透しが成立たず、斯かる場合の現送は當初より無意義とされたとも謂らねばならぬ。然し政府の最も憂慮した點は、國內に於ける依然たる古典的重金思想と、それに基する不安心理の擡頭を懼れたにあるやうだ。元來我が國民は金解禁乃至爲替知識が歐米の水準に達せず、偏狹な見解を以て杞憂するとが先走り、時に爲にせんとする者に計られる場合が多い。是等は微苦笑を以て迎へる外ないが、此の際管理通貨時代、否現在及將來の通貨制度との關係を、更めて認識して貰ひたいものだ。現今の如き人爲的な管理通貨制度が恒久性を持つとなく、將來再び拘束制通貨制度が採られ、その場合依然金本位が採用せられるであらうが、現在米國の實際的金本位が示すやうに、金貨の國內流通は素より貨幣用金の國內移動の自由は禁止せられ、金は單なる海外決濟手段たる現狀を一歩も出でないであらう。然る限り現在及將來共に金の國內的意義は消失せざるを得ない。從つて金が政府爲替政策のオペレーションの具現として海外に移動し、時に國內保有が微量に止まるも之は當然のことと認識せなくてはならぬ。今回の現送は正にその表現にして、政府の果斷を賞讃し進んでは、その精神に應じ、戰時經濟の遂行に努むるが國民の義務にして、苟くも杞憂するが如きは自己の無知を告白するものとして排撃すべきである。

英皇帝、皇后兩陛下 フランス御到着

ジョージ陛下

【ブローニュ(北フランス)十九日同盟】イギリス皇帝ジョージ六世陛下にはエリザベス皇后陛下と御同乘の御召艦ヨット、エンチャントレス號はグリネ御出港、上げたフランス軍艦七隻、軍用機十八機に護衞され十九日午後零時半ブローニュ軍港に入港、港內外に碇泊するフランス軍艦から一齊發射する二十一發の禮砲の裡に兩陛下はフランスに第一歩を印せられた、ボンネ外相以下フランス政府高官並にフイリップス駐佛大使等の御出迎へを受けさせられ陛下には、沿道堵列のフランス市民の熱誠なる奉迎裡に午後一時六分ブローニュ發特別列車でパリに向はせられた

歡迎に沸立つパリ

【パリ十九日同盟】イギリス皇帝ジョージ六世陛下にはエリザベス皇后陛下と共に十九日午後四時五十分特別列車でブローニュからパリ西端のボア・ド・ブローニュ驛に御着、ルブラン大統領、ダラディエ首相以下フランス政府首腦の御出迎へを受けさせられ、數十萬市民の歡呼する沿道をルブラン大統領と御同乘の自動車でケ・ドルセー宮殿に入らせられた、皇后には御少憩の後エリゼ宮にルブラン大統領を御訪問、正式に御挨拶を述べさせられ、同夜午後八時半からは同宮でルブラン大統領主催の公式歡迎大晩餐會が催され、席上ルブラン大統領、ジョージ六世陛下の順で交々英佛提携を強調する演說が行はれ、パリ全市は熱狂の歡迎で沸き立つてゐる

英佛提携を議題に 兩外相の會談

【パリ十九日同盟】イギリス皇帝のパリ御訪問に同行したハリファックス外相は二十日からダラディエ首相及びボンネ外相と重要意見の交換を開始することになつたがハリファックス、ボンネ兩外相は先づケ・ドルセーのフランス外務省に會合し豫備會談を開いた後、打ち揃つてボンネ外相と共にイギリス皇帝御臨席の宴會に臨み、更にダラディエ首相を加へて會談を續行する豫定である

會談の內容はヨーロッパ政局の全般に亘り特に英佛兩國提携強化が重要議題として協議されるものと豫想されるが、パリ政界では之により英佛の軍事的協力が更に一段と強化されるものと期待してゐる

(寫眞は上からハリファックス英外相、ダラディエ佛首相、ボンネ佛外相)

ルーマニヤ國皇帝陛下に 御弔電御發送

【東京電話】天皇、皇后兩陛下には十九日ルーマニヤ國皇帝陛下より同國皇太后マリー陛下崩御の旨御報電を寄せられたるにつき、同日御鄭重なる御弔電を御發送あらせられた

北支は肥料の 有望な市場 岡崎窒販專務談

北支を視察中だつた岡崎窒素肥料販賣專務は一兩日前歸城左の如く語る

北支の土性はアルカリ性であるため硫安の如き窒素肥料が最も適當してゐるが最近同方面の金肥料使用は著しく促進され、殊に冀東地域內が最も普及されてゐるが一般的傾向として漸次金肥使用の慣習が廣まりつゝある、從つて現在外安が相當に流入してをり滿洲からも可成り輸入されてゐるやうだから肥料市場としての北支は蓋し大いに將來性のある大市場である、しかしわが國の硫安が完全に統制され國內の需給關係から北支へ輸出することは問題であるからこの點の研究の餘地はあるわけである、しかし現に外安は二百二十圓乃至二百八十圓位で取引されてゐる實情であるから、我國業者としてかゝる有望な市場を傍觀してゐるといふことも遺憾である、當面の見透しとしては統制外の肥料たる硝安の如きもの、輸出が可能性があり有望であらう

◇

北支の物資の動きは奥地の物資不足が深刻であり、また資金擴大を有するものゝ換物傾向が頗る顯著であるので物資の需要は相當あり、かつ將來治安の回復が或る程度出來て交通機關が復舊すれば需要は俄かに起るものと見て來た、たゞかゝる物資需要に對して爲替管理や物資調整の爲め內地よりの輸入が圓滑に行かない事情にあることに注意すべきだ、本社としてはかゝる情勢に鑑み天津に出張員を設きたいと思つてゐる

故南鄕少佐餘榮

【東京電話】畏き邊りでは去る十八日南昌空中戰にて壯烈極まる戰死を遂げた我が海の荒鷲南鄕大尉に對し、その偉勳を嘉せられ即日少佐に進級せしめられたが、更に二十日左の如く特旨敍位の御沙汰があつた

海軍少佐正七位 故南鄕茂章

敍從六位

殖銀重役分擔變更

殖銀野田理事退任の結果重役分擔を左記の通り變更した

◇頭取所屬 秘書課

◇副頭取 人事課、檢査課、證券課

◇山口理事 審査課、商業金融課、計算課、鑑定課

◇富永理事 公共金融課、產業金融課、庶務課調査課

結局從來三名分擔の分を二名に割當てた結果である

產金送電網線 工事には支障なし 遞信局材料入手に努む

事變下空への備へに、無電の施設に、遞信網の整備等々の强化に乘出し長期建設の最尖端に緊張してゐる遞信局では關係者を總動員各施設の工事を急いでゐるが一方產金三億圓をめざし三千六百萬圓の豫算で產金送電網を三ケ年繼續事業として整備すべく初年度昭和十三年度には既報の通り八百萬圓で第一期工事に着手してゐるが、最近物資總動員法によつて工事の中心をなす鋼線類の材料入手が困難となり各方面ではその結果を心配されてゐるが同局では關係者を東上させ企畫院其他關係方面と打合せ同送電網工事に支障のないやう材料の入手に努めてをり同工事に限り支障を來さない模樣である

貯蓄實行組合 立法化を考慮 來議會に提案か

【東京電話】大藏省では現在貯蓄獎勵中心となり、銀行、會社、工場に對し貯蓄實行組合設立を慫慂しつゝあるが、其成績不振に鑑み或は來議會に貯蓄實行組合法を提案するのではないかと見られるに至つた

即ち、現在の貯蓄實行組合なるものは法的根據なく全く民間の自主的設立に待つものであり、從つて當局としては民間側がこれを拒否する場合に於いては強制的にこれが設立を慫慂し得ぬ關係にある、しかも最近の銀行、會社、工場に於ける貯蓄實行組合設立狀況を見るに、その成績は極めて不良で、若しこれを放任せんか、今後一ケ年の國民貯蓄八十億圓目標から遠く離反する傾向もあるので當局としてもかゝる點に鑑み、貯蓄實行組合法案を來議會に提出することを考慮してゐる、即ち同法は退職資金積立金法の如き法規として運用し、銀行、會社、工場從業員をして一部強制的に俸給より天引貯金をなさしめ、且つ同貯金の引出しは退職、病氣その他特定の場合を除くほかは之を許さないことにより貯蓄の實效を上んとするにあると

諸式の服裝 朝鮮でも內地に準ずる

內地では今次事變に際し當分の間服制令祭祀令等による宮中諸儀式祭典に於て諸員の服裝に陸海軍人にあつては軍裝、その他では通常服、服制ある者は之に相當する服、女子は通常服又は袿袴通常服と定めになつたので、朝鮮でも新年、紀元節、天長節、明治節の諸式に參列する者の服裝もこれに準ずることになつた

鮮內の鐵鋼業者に 配給證明書の便宜

長期戰下における鐵鋼配給の圓滑を期するため內地では七月一日から商工省令による鐵鋼配給統制規則によつて切符制(配給證明書)を實施したが朝鮮では諸般の事情から未だ右規則の施行を見てゐないが朝鮮における鋼鐵供給は多分に內地に依存してゐるため、內地よりの配給に俟たねばならずその場合には切符制を要するので、本府では鮮內鋼鐵配給業者の便宜を圖り、その業態の關係局に於て配給證明書の交付を審議してゐる

新規商內見送り 大連五品の禁輸對策

【大連發】商工省令による綿製品の製造制限に基き六月二十八日內地各商積出しを最後に滿洲國、關東州及支那向綿糸布、綿メリヤス、ス・フ混紡糸布の輸出禁止により、大連五品取引所の先物受渡は全く不能に陷る虞あるに鑑み同取引組合としては七月十七日會替の取引を見送り委員會を開催協議の結果、市場としては取引組合の自治的對策に俟つことゝなり次の如く決定した

即ち前場までの綿出來數は三千七百二十俵で內朝鮮輸入物三千三十五俵、內地輸入六百八十五俵であるが朝鮮物は未だ內地の如く輸出禁止を行つてゐないから組合最高價格以內で商內を許可する、內地物滿新品は今後全く輸入見込みなく從つて商內はすべて見送り、漸次解合を行ふ綿絲物に就ては最高價格內で從前通り取引を行ふ朝鮮物については朝鮮産地の動向判然しないので、その動きを見て對策を樹立、新規商內は見送ることゝなつた

渡邊前東拓理事 挨拶電を寄す

今回一身上の都合から東拓理事を辭任した渡邊忍氏は十九日本社宛かねて辭表提出中のところ昨日御聽許あり在任中の御厚志を謝し今後ともよろしく御願ひ申す

朝運本部會總會

朝運では十九日午前九時十五分から同社會議室で朝運本部會第六回總會を開催、左記事項を可決した

一、系統店發行の倉荷證券に對し本府の保證擔保

二、赤線引業務整理店の範圍擴張

三、直轄店運輸特當區域

四、從業員指導、教養講習

五、系統店從業員共濟會制度開設

朝運支店長會議

朝鮮運送では二十日午前九時から府民館中講堂において河合專務司會の下に支店長會議を開催出席者は各議支店長五十二名

(一)各支店よりの提案

(二)下期運輸對策

につき審議した、二十二日午前中まで續行するが村上社長は廿一日夕あかつきにて入城直ちに會議に出席する豫定である、なほ廿二

阿吾地炭液化 採算化成る 來年から市販見込み

阿吾地における野口遵氏の石炭液化事業は今春技術的に一應成功の域に達し、更に大量生產に對する技術工程に研究改良を加へ經營これが完成に努力してゐるが、現在の狀態よりすれば本年中には同事業の工業採算化が確信されるに至つて居る

從つて製品の市販は來年より出來得る見込みで野口氏としては國策的事業として目下これに全力を集中してゐる

なほ最近における炭價の値上りは同事業が自ら阿吾地に炭鑛を有するため液化採算に好影響を與へてゐる

滿鐵の新京移轉きまる 明後年中には全部移轉

【奉天支局發】滿鐵では本社を新京に移轉の肚を決め、その前提として明年度中に調査部を移轉し、本社は明後年中に移轉することになつた、移轉に際しては滿鐵定款の改正はもとより關係法規の整備を要するのみならず現在の日本法人のまゝ移轉する場合は現行日滿兩國の法規に反するので新に勅令の制定を必要とする等、複雜な關係があるので實現までには紆餘曲折があるものと見られる

中央情報委員會 廿二日に招集

事變は第二段階に入り、益々長期戰體制を要請し物資の節約等々の必要に迫られて來たので、本府は廿二日中央情報委員を招集して第二回委員會を開催、今日まで委員會が民衆に呼びかけて來た事業その他實行方法を報告し、更にこの方法に再檢討を加へ長期戰に對處する諸施策を樹立することゝなつた

天津の愛國 同胞に賞狀

天津外埠塘沽の米穀商金昌禧さんは日支事變以來今日まで毎日家業を捨て皇軍勇士の見送りや戰傷兵の見舞その他に盡力し、金さんの熱誠は在塘沽居留民の愛國心に拍車をかけ、これが導火線となつて居留民は金さんを中心に目覺しい銃後の活動を續け、皇軍勇士に感動を與へたが、去る七日の事變一周年記念日に當つて金さんは○○部隊長から次の如き表彰狀を授けられ、北支に働く半島人のために面目をほどこした

本籍京畿道 現住所塘沽南土街五〇號 米穀商金昌禧 右者在塘沽日本居留民會員トシテ昨年事變勃發以來前線ヨリ還送ノ傷病兵患者ノ出迎及ビ出航見送等凡ユル公事ノ會合ニ恪勤精勵眞ニ模範タリ、依ツテ玆ニ其ノ德行ヲ表彰ス 昭和十三年七月七日 ○○部隊長

朝鮮銀行異動

鮮銀では十九日附を以て行員の小異動を左の通り發表した

天津支配人代理 富原水保

天津馬街支店支配人代理

本店支配人代理 藤野重夫

本店 早川良雄

內外地硫安會議へ 朝鮮から三氏出席

來肥料年度における內外地硫安配給統制に關する全體會議は農林省主催の下に二十五日より東京において開催するが朝鮮よりは總督府より尾崎技師、朝窒販賣會社より矢島營業部長、清水係長が出席の豫定である

中山副官榮轉 憲兵學校中隊長に

過日陸軍定期異動で少佐に昇進した朝鮮憲兵隊司令部副官中山睦禮氏は憲兵學校中隊長に榮轉十九日發令された、後任は[illegible]

夕刊後の市況

◇……橫濱生糸後引 當八一六 先 七七八

◇……綿井人絹後引 當 八八三〇 先 八五八〇

◇……大阪期引後場

大新	七四四〇	七四
新東	一二三四三	三高
鐘紡	二〇八四八	七高
滿鐵	七三四三	六安

大主婦之友 八月號 皇軍勇士の家庭慰問號

京城地方 廿四日頃發賣 水害鐵道不通のため

激賞!! 愛國附錄第二編

和洋衣類の再生法 三百種

經濟強調運動

木綿は使へません 麻も使へぬ羊毛も使へぬしかし この一冊さへあれば心配御無用です。

前藏相夫人 賀屋はる子

古着が早くない、いかにも流行遲れのよい流行服ばかり三百種も集めてあるのに感心いたしました。これさへあれば、二三年は新しいもの作らないで流行着が着られませう。衣類節約時代にこんな有難い國策附錄はないと思ひます。銃後の全御家庭にぜひお薦めします

二度の務めが國のため!! 一家に必ず一冊を。

貯蓄獎勵委員 大江スミ

先月大評判の『廢物利用五百種』に次ぐ今度の『和洋衣類の再生法三百種』こそ非常時裁縫の教科書として銃後の全婦人にお薦めします。家計の支出の大きい割合を占める衣類の節約こそ、最も効果ある婦人の貯金報國の近道であります。

浴衣で 着物羽織類の再生法一切

こんな可愛いお揃ひの他行着…浴衣で作つたと見えるでせうか

▲浴衣再生法一切 ▲婚禮衣裳再生法 ▲帶の再生法一切 ▲袴の再生法一切 ▲半襟再生法一切 ▲コート類再生法一切 ▲下着再生法一切

ショールで 洋服類の再生法一切

こんな新しい流行型ブラウスが作れるとは驚くではありませんか。

▲制服再生法一切 ▲背廣再生法 ▲ズボンの再生法 ▲スカート再生法 ▲マント類再生法 ▲ケープの再生法 ▲ショール再生法 ▲ワイシャツ再生法 ▲ネクタイ再生法 ▲帽子再生法 ▲洋傘再生法 ▲靴下足袋再生法 ▲毛布再生法一切 ▲蚊帳再生法一切 ▲手拭再生法一切 ▲タオルの再生法 ▲風呂敷の再生法 ▲前掛シーツ再生法

蚊帳で 甚小物類の再生法一切

こんな素敵な浴衣……驚いてはいけません。こんな方法を澤山詳說。

▲古布再生法一切 ▲染色應用再生法 ▲刺繍應用再生法 ▲繪畫應用再生法

「主婦之友」懸賞當選「婦人愛國の歌」の姉妹篇

少年少女愛國の歌懸賞募集

文部省後援(賞金一千圓) 銃後第二國民が強くなる歌、元氣になる歌…大人も子供も皆んな作りませう。(詳細八月號發表)

倉永少將未亡人と戰死遺族の座談會 事變一周年、第一回敵前上陸に華と散つた倉永部隊長夫人を圍んで泣々語る戰況と感激

宇垣非常時外相の家庭座談會 世界に睨みをきかす非常時外相も家に歸れば好きなお爺様に心を還ふ優しい父…大評判記事

出征將軍が感激した銃後の妻と母の美談 (四大司令官感激)

戰死者戰傷者の家族の恩給扶助料案內 (親切で解り易い手引)

從軍僧が語る戰歿勇士の靈話 戰場の職場で目擊する從軍僧の感淚と戰慄の不思議な秘話が初めて公開されたので大評判!!

きつと貯る貯金の新案奥の手公開 こんな新しい貯金法があつたのかと澤山の方もびつくりして大喜び…すぐ實行できる

第二附錄 型紙つき作方 盛夏用の男女兒簡單服八種 婦人子供用の改良寢卷五種

儉約時代に大奮發 日本一安い!!特價 六十六錢

今すぐ豫約申込みを!! 東京・神田 振替一八〇 主婦之友社

中止された東京五輪大會 (三)

心技兩全を目標に 日本選手强化策

=永年= の努力の結晶漸く獲得出來た東京オリムピック大會の準備は、各競技團體は勿論、オリムピック組織委員會、東京市、札幌市其他關係團體の活動を活潑に導いた。競技團體はベルリン大會終了後『日本選手を勝たしめよ』のスローガンを掲げて、わが選手の强化對策を講ずることゝなり、選手に健全な技術を與へ、精神鍛錬を加へる根本方針の下に選手强化工作が開始されて、昨年は米國水上チームを招聘し、今夏は世界最强を誇る水上陣がアメリカの招聘で渡米、日米對抗競技を行ふことゝなつて居た

=また= 陸上競技の方は防共樞軸に沿つて、日獨伊交驩競技が計畫され、先づわが國には今夏獨伊兩國の優秀選手百名が來朝、スキー・スケート等冬季競技陣營のためには獨スキー選手、米スケート選手が來朝する豫定となつて居たし、大日本體協加盟の二十二團體はこの夏信州其他の地方で健全な田園の空氣に浸りながら合宿訓練の豫定だつたが政府の大會中止決定に伴つてすべての計畫は解消して了つた、從來の個人選手制が止揚されてスポーツ合體主義に百八十度轉換の時期にある際であるから止むを得ないことではあるが、今日に至るまでわが若き青年達が肉と血と强い精神力とで築き上げて來た記錄までが、この頓挫からグンと下るやうなことがあつては頗る遺憾なことである

=競技= 團體の强化工作と進行して關係團體はオリムピック準備に萬全の方策を講じ旺な活動を續けたことは冒頭に述べた通りであるが、とりわけ大事な競技場についても、前回のベルリン大會設備を目標した人等を中心に、設備は東京市が中心になつて夫々進められて來た。陸上主競技場、水上競技プール等神宮外苑既存のものに就ての擴張若くは移轉が必要だと構へられて、大會々場の中心を外苑に從かねばならぬとする議論や、その必要なしとする反對論などの論爭が賑やかに繰返されたことなども、東京大會が神武天皇御卽位記念の意義を充分に含めなければならないとする皇國精神の發露を示すものだつたが、すべてに美しい追想の種となつて了つた

=色々= の議論、調査、研究が進められて主競技場だけでも月島案、東京西郊案、神宮外苑案、駒澤案と移り變り、そのために一年をこえる時間的空費をしてすつたが、結局駒澤案に決り、此處には主競技場、水泳場、オリムピック村、陸上練習用トラック、お茶の水要橋畔には室內體育館、芝浦埋立地には自轉車競技場と、東京市が經費を分擔して作ることゝなり、横濱市は横濱にはヨット・ハーバー、埼玉縣戸田村山にはボートコース、東京郊外村山には射撃場、世田ヶ谷に馬術場を設置することゝなつて居た。此他矢張り東京近郊にグライダー競技場設置の方針もたてられた。一方札幌の冬季競技オ會施設は今春カイロ會議で札幌擧行決定と同時に手配され、室內スケート場スピードトラック(以上スケート)大シャンツエ、小シャンツエ、滑降回轉コース、競技施設、耐久コース(以上スキー)選手合宿も設計されて居た

=そし= てこれ等の競技場の外に附帶設備として鐵道、電車、道路の改修築、ホテルの新增設が計畫され、遞信省はまた無線電信電話を利用する各種施設やオリムピック見物客の運送のための汽船建造對策など、一口に言へば日本のあらゆる高度文化の綜合的觀揚がこの大會を機にして行はれるはずだつたのである。春秋の筆法に依れば支那事變は東京大會を中止せしめ、近來稀な國際スポーツ交驩を汚すと言ふべきであるが、何と言つても皇紀記念に際して東洋文化の精華を顯現示する機を失つたのは殘念なことである

白友庭球倶樂部對全京城軍

滿支皇軍慰問並に經濟視察のため來鮮した早稻田出身東都手、日、中央、明治、法政各大學選拔者十四名の朝鮮留學生白友庭球倶樂部選手は匪大中央青年隊分隊長張源龍氏に引率され、南原艦を皮切りに十九日朝入城、廿一日午後三時から京城運動場コートで全京城軍選拔軍と對戰、同夜九時卅五分發開城、海州、平壤、宣川、新義州で各對戰ののち經務班五名は牡丹江、ハルビン、奉天、新京、天津、北京、張家口等に向ふ筈、なほ一行のメムバーは左の通り

金國變、高錫泰、鄭輝斗、尹錫彤、金洪周、崔浩洙、金貨中、崔相尙、李鐘元、崔炳宙、張何周、金元鉉、金桓澤、李康仁

都市對抗軟式野球京城豫選

第三回全鮮都市對抗軟式野球京城豫選第三回戰本府對金聯は二十日午後五時半から奬忠壇球場で開始

本府 0 3 1 0 0 0 ― 4A
金聯 0 0 0 0 1 2 0 ― 3

本府 8 3 2 7 4 1 6 9 5 / 24 4 5 0 0 5 1 2 3
金聯 8 4 6 2 1 9 9 7 3 5 / 26 3 4 0 1 4 2 3 4

▲三壘打錢、遠藤▲併殺金聯一

第三回全鮮軟式野球大會京城豫選第三回戰貯管對遞信戰は廿日午後五時廿五分より奬忠壇球場に舉行貯管勝つ=六時四十分

貯管 0 0 0 0 1 0 2 ― 3
遞信 0 0 0 0 1 0 0 ― 1

貯管 7 8 4 3 5 1 6 2 9 / 28 3 8 0 2 2 2 1 6
遞信 6 7 2 8 4 3 9 9 1 1 5 / 25 1 5 0 2 5 1 1 4

二壘打 普田一 本壘打 …… 八三…遊撃 遞信二、

神宮水上京畿豫選 全日本、鮮滿對抗豫選を兼ね 八月六、七兩日擧行

京畿道體育協會、朝鮮體育協會水上部、朝鮮水上競技聯盟共同主催の朝鮮神宮奉贊體育大會京畿道豫選大會兼全日本水上競技選手權大會朝鮮豫選並朝鮮滿洲對抗水上競技朝鮮豫選會は八月六、七兩日京城運動場プールで擧行するが大會要項は左の通り

▲資格 男子、アマチュアたること
▲種目 自由形—百米、二百米、四百米、千五百米、平泳—二百米、背泳—百米、繼泳—二百米、八百米、三百米メドレー
▲水球 試合方法は勝ち拔きとし一チーム申込十一人までとす
▲飛込—高飛込、板飛込
▲締切 七月卅一日まで龍山中學荻原氏宛封書で申込むこと

京畿道女子中等 競泳大會 八月六、七兩日

京畿道體育協會主催、京畿道女子中等學校競泳大會は來る八月六、七日京城運動場競泳池(七コース)で左の要項で擧行される

▲申込 龍山中學校荻原佐平氏宛卅日まで申込むこと▲申込金、不要▲種目 自由形—五十米、百米、二百米、四百米、背泳—五十米、百米、平泳—百米、二百米繼泳—二百米、三百米メドレー▲得點 一等—七點、二等—五點、三等—四點、四等—三點、五等—二點、六等—一點リレーは右と同じ▲資格 京畿道女子中等學校五年生まで、但し三年制、四年制の女學校出身者で專攻科(補習科)に進んだ者は認む▲制限 一人二種目申込、一種目一校三人まで、外に補缺一名を認む、但しリレーを除く、リレー申込は一校一チームとしチームエントリーとなす

京畿商業劍道部 けふ內地へ遠征

來る八月一日から三日間東京に於て開催される全日本學生劍道聯盟主催各府縣對抗劍道大會に朝鮮代表として出場する京畿商業劍道部選手一行八名は木崎兩教諭引率の下に廿一日午後四時十五分京城驛發「あかつき」で晴れの壯途に上る

ヘルシンキに正式決定 五輪大會場

【東京電話】第十二回世界オリンピック大會開催に關するフインランドよりの正式受諾の通知が到着した、これにより東京に代る大會はヘルシンキに開催と正式に決定した譯である

基督敎靑年會柔道部暑稽古

京城基督教青年會柔道部では廿一日より卅日まで師範商道教士指導の下に暑稽古を擧行するが部員でない一般人の參加を歡迎してゐる

けふのスポーツ

庭球 東京白友倶樂部對京城學生選拔軍軟式試合、午後三時、京城コート

本社取扱 獻金

皇軍慰問金

——七月二十日扱——

一金一圓也 平北楚山郡城西面舞鶴公立尋常小學校將勵小年團代表者金炳仁

一、慰問袋 五十三個
一、慰問文 八十八通 明治町二丁目瑤淑女學院

日計金一圓也
累計一金七萬八千九百六十八圓三十九錢也

國防獻金

累計一金四萬八千八圓二十五錢也
總計一金十二萬六千九百七十六圓六十四錢也

香奠返しを獻金

京城若草町四ノ一柔道道場館主小玉達夫氏は香奠返しの一部を國防獻金にと廿一日朝本町署に寄託した

宴會を廢し獻金

京城黃金町一ノ一二京城運送組合では恒例の組合總會後の宴會を廢し百圓を國防獻金にと二十日朝本町署に寄託した

團體往來

▲全南道會議員視察團木尾良賢氏他十四名、二十二日午前七時十二分入城、午後三時五十分淸津へ▲熊本縣町村會一行百五十名、二十三日午後十一時內金剛へ▲東京盛岡縣教育會視察團小栗山猛夫氏他六名、二十七日午後一時三十五分入城本町ホテル、二十八日午後三時五十分淸津へ▲廣島文理大附屬中學校尾野作次郎氏他四十名、二十七日午後四時二十三分入城三班旅館、二十八日午後十一時平壤へ

佳木斯に取引所

滿洲國經濟部では近く牡丹江取引所設置の市場調査を施行する模樣であるが、朝鮮工業協會への入電によると右取引所の牡丹江設置說は佳木斯に移行するもの、如く從來の牡丹江設置說は殆へされるものと見られその理由としては

一、冬季間市場の孤立性が佳木斯では最も大きいこと
一、今後の佳木斯市場の發展性が牡丹江に比し遙かに有望視されてゐる等の點が舉げられてゐる

新刊紹介

▲昭和十三年度出版年鑑(東京堂編)十二年度に出版された新刊圖書目錄、豫約配本目錄、雜誌目錄を主眼とし、あはせて出版界の概觀、番報、統計、參考要覽などを掲げ、出版界の現狀とその動向を概觀、記錄してゐる(一圓二十錢東京・麴町・九段一ノ七、東京堂)

▲北支案內記(布利秋著)日本の經濟的生命線である北支五省の經濟狀態の表裏から、さらに從來見捨てられてゐた未知の西北三省の秘境區域についても詳說し北支についての全體的知識が網羅されてゐるから支那研究者にとつて好箇の參考書となろう(二圓、東京本鄕・駒込林町七、北支研究會)

▲日本經濟年報(第三十二輯)十三年三月から五月までの資料(一圓、東京・日本橋・本石町三ノ二東洋經濟新報社)

▲アフリカ騎兵(ピエール・ロテイ作渡邊一夫譯)一圓六十五錢、東京・神田・小川町三、白水社

▲モーヌの大將(アラン・フルニエ作水谷謙三譯)一圓四十三錢、東京・神田・小川町三、白水社

▲帝國敎育(七月號)三十錢、東京・神田・一ツ橋二、帝國教育會

▲生活(七月號)十五錢、東京・神田・駿河台、佐藤新興生活館

大相撲(千秋樂) 最後の熱戰に滿場を唸らす

軍人學生の慰問一日の日延を見た大相撲京城興行千秋樂は三方祝儀を傷痍軍人、第二高女、龍谷高女、日の出小、元町小、南山小、三坂小、龍山小その他の團體で埋め盡してこれまでに劣らぬ大賑はひ、入場者の出羽嶽には耳を聾するばかりの聲援が送られ各力士は何れも今日を最後の熱戰に滿場の血を湧かす、分島周次郎氏御好み三段目飛付五人拔は藤川の優勝、佐渡ヶ嶽部屋の優秀熊野洋は今日は十兩の新進清美川を屠つて堂々全勝の榮え、中入前小松山は錦華山を押出し、錦は肥州山を突出して稀勢の猛狠高らかに奏すれば、神武山は國光に寄切られ、優岩は大蛇潟の吊らんとするところ一蹴の外がけに討取つて古豪の貫祿を示す、快調の名寄岩は新進安藝海の下手ひねりに不覺の敗れ、男女と鏡岩の素晴らしい熱戰を演じて朱雀の一角つひに鏡を吊出し土俵も割れんばかりの大喝采、双葉と前田山も熱戰前田の吊るとところ双葉外掛けに碎して堂々たる無敵の横綱振り、打出五時四十五分、主な勝負次の通り

勝	負	勝	負
二瀬川	玉位山	南海	双見山
朝嵐	宮錦	矢筈山	小戸岩
春風	相模川	富田浪	照國
八幡錦	浪錦	熊野洋	清美川
雲仙嶽	幟錦	大八洲	陸奥洋
朝明山	千葉昇	陸奥錦	射水川
白鷲	加古川	一渡	若浪
小松山	錦華山	陸錦	肥州山
國光	神武山	優岩	大蛇潟

中入後

番神山(上手投)太刀若
藤の里(吊出し)清葉山
大和錦(突出し)巴潟
鶴ヶ嶺(寄切り)鹿島洋
出羽花(吊出し)源氏山
桂川(下手投)駒の里
組川(下手投)出羽湊
綾若(上手投)大潮
龍王山(寄切り)大浪
富士嶽(吊出し)笠置山
和歌島(吊出し)綾瀬川
五ッ島(寄切り)小島川
高登(寄仆し)大邱山
羽黒山(寄切り)鯱の里
安藝海(下手ひねり)名寄岩
南國(寄切り)磐石
男女川(吊出し)鏡岩
双葉山(外掛け)前田山

大關鏡岩一行 全鮮各地を巡業

朝鮮軍事後援聯盟の主催で釜山大邱を經て廿日京城で八日間の興行を盛況裡に終へた東京大相撲一行は同夜十一時半京城驛發臨時列車で平壤に向ひ、廿一日は平壤で興行の後滿洲巡業の途に上るが、此の中大關鏡岩以下幡瀬川、桂川、番神山それに十兩の國光、清美洋約百名は平壤で一行と別れ、出征軍人遺家族慰問、半島の軍事後援事業に協力のため廿二日新義州を振出しに鎭南浦、兼二浦、沙里院、海州、開城、長箭、興南、鐵原、天安、大田、群山、全州、南原、麗水、光州、木浦、金泉、清州、浦項、馬山、晋州、統營等の各地を巡業する事になつた

日の出 創刊六周年 八月記念號 定價六十錢 新潮社發行

讀切小說豪華陣

戀愛小說 吉川英治 戀祭

股旅小說 子母澤寛 雪崩の谷

時代小說 大佛次郎 お種德兵衛

ユーモア小說 獅子文六 猿も木から

紅燈小說 中村武羅夫 愛の花道

山窩小說 三角寛 山津波

小說 双葉山 山岡莊八作

人間双葉山の胸に呼吸づく頌は? 血潮は? 戀は? 青年横綱の波瀾を極めた半生とそのロマンスを見よ!

金を掘り當てる座談會

日本國中どこにも金が出る!!

金の時代は來た! 手近に金がゴロゴロ出る實驗談。素人にも金鑛が見つかるか? 牢で水中から金を釣る話等々

京大教授 渡邊博士 外六名士出席

七十名士の秘話總まくり座談會

外用塗付劑 大木耳鼻藥

耳や鼻の悪い時は

本劑を、添附の綿棒につけて塗付して下さい。實に氣持ちよくサッパリと效めが現はれます。本劑は獨逸ポリツエル博士の處方になる權威あるもので、效果の的確・迅速が好評です。

【定價】綿棒付 廿錢 卅錢 五十錢 一圓 各地藥店にあり

發賣元 大木合名會社 東京神田・大阪淡路町

新貼付劑 ママ一の膏藥 (本名ママーブラスター)

肩こり 背腰痛 くじき うちみ 神經痛

貼れば忽ち藥效が皮下に滲透し、スウ〳〵と小氣味よく爽快迅速に作用して頑固なコリや痛みを和げ又惡性のカブレも起さず絆創膏式で體裁がよい

【定價】二十錢・三十錢 五十錢・一圓 有名藥店にあり

大木合名會社 東京神田・大阪淡路町

大木五臓圓

不老長壽に 皇漢藥の精髓

あらゆる一時的流行の榮養劑、强壯劑を凌駕して茲に三百年。更に近代醫藥の硏鑽を經たる本劑は和漢藥復興の機運と共に益々その眞價を高揚。

【定價】五十錢・一圓 二圓・三圓・五圓 各國各地藥店にあり

發賣元 大木合名會社 東京市神田區淡路町 振替東京五四〇番

上品な健康化粧に 若返る榮養白粉

日本の御婦人には國産白粉…國産白粉のなかでもホルモンで健康色みなぎつた肌にするクラブ白粉が良い…とは健康美容上の常識とまでになりました。

何しろお化粧をしながらホルモンが肌から吸收され内皮の榮養をみつちり補給し、新陳代謝を促進しますからみづ〳〵しい健康化粧になるのです。今まで化粧をすれば「化粧アレ」や「白粉ヤケ」をするものと考へられてゐたことも昔のことになつたのです。試みに一日、左の健康化粧をゼヒ御實行になり、お寢みの際、クラブ乳液かクラブクレンヂンクリームかで白粉落しをなさつて御覽なさい、生地から若く美しくなつてゐるのがおわかりです。

化粧下、白粉下、白粉ともにホルモン化粧品のクラブでゼヒともお化粧をいたしませう

クラブ乳液
先づ、ホルモン化粧水のクラブ乳液を脱脂綿にひたしてお顔や襟を拭きます。汚れや脂が綺麗にとれると共に毛孔や汗孔を引しめます

クラブ美身クリーム
次に、クラブ美身クリーム(綜合ホルモン配合)をお顔へよくのばします。白粉のツキをよくし、お化粧を永持させると共に、お肌に豐富な榮養を與へ若く美しくします

クラブは白粉
その上に、色と香りの嶄新なクラブ白粉(綜合ホルモン配合・十二色)をパフで輕くおさへるようにしてつけます。最後にクラブほゝ紅、まゆ墨、口紅で仕上を致します

ホルモン配合

國産優良 クラブ白粉

家庭

顯はせ婦人の力

講演"戰時の日本婦人"(5)

山田わか

世の中は妙なものです、滿洲事變を機會に戰爭は第二期に入つて經濟戰となつたのでございます、そこでこの經濟戰に備へるにはどうすればよいかと申しますに、一國の消費の七八割を引受けてゐる婦人に協力を求めなければならぬといふことになつたのでございます。兎に角少し遲いが婦人の力といふことに氣が付いて呉れたのでございます（笑聲）その結果私は政府の仕事として女で初めての中央物價委員に選ばれたのであります。價委員に選ばれたから、今度朝鮮へ遊說を頼りますに就きましてもあちらに行くのはよいが委員會の方はどうして呉れるかとの質問もありました、しかし委員會の方の委員は二十五名で私は二十五人の委員の中の一人でありますから二十五分の一しか價値がないわけで、一ケ月位は休ませて戴きませう（笑聲）と言つてこちらに伺つた次第でございます

☆

兎に角日本は武力には強いが經濟的に參つたといふことを言はれてはならぬから、さあ婦人は協力して呉れと政府から呼びかけられたわけでございます。どう致しませう。皆さん協力しますか、しませんか、今になつて國家的に女の力が出て來なければ國が持てないと要路の方々がおつしやいます。皆さん私共女性はこれに應へませう。ぼんやりして居つては駄目です。日本の女は駄目だと言はれたくはありません。それならばどういふやうにして應へますか……それは國家としては大切ですけれども私共一人々々の女としてはそんな大變なことではありません。こゝでもつてどうすれば國力を犧牲にしないで生産力を擴充せしめることが出來るかといふに、此頃盛んに唱へられるところの消費節約と代用品の使用でございます。このことに就きましては私五六年前から思ひ立ちまして二十人ばかり人を使つて屑屋をやつてゐますが、とてもよい儲けがありまして月五百圓以上にもなることがございます

☆

儲かる儲からぬといふことは兎も角原料を枯らさないやうにといふ所謂資源愛護の問題で東京府主催で、この種座談會が開かれました、その際東京市內で一番大きな屑問屋さんにも出席して貰つて、いろくと話し合つて見ますと、その屑屋さんが言はれますには『吾々この東京市の屑を預つてゐるものにはこの東京市は大きな資源の山だ』と言はれました。これは東京のみならず京城だつて、平壤だつて、新京だつて、奉天だつて同じで、屑屋さんが京城に來るならば『京城は資源の山だ』と言ふにきまつて居ります。毎日々々汽車や船で、いろくなんがものを運んで來ますが、ところがこれらは一應使用された後は廢品となつて人々から見捨てられるのでございます。今ここに一枚の破れたハンカチがあると致しまして、此ハンカチの目方を一匁とすれば、減つたのは其十分の一か十分の二しか減つてゐません、十分の八、十分の九といふものはこれは白いキレになりますから原料であります。此ハンドバッグの皮が破れても破れた部分は少しで他は立派な皮で、これをこのまゝ捨てゝ了へばそれまでゝありますが、これを再び加工すれば新しい品となつて生きて來るわけでございます

☆

紙でも鐵でもどんなものでも原料に返つて二度でも三度でも新しい品物が出て來ます。總べてのものは——吾々が二十年、三十年と夫婦生活をしてゐますと感謝する氣持を失ふものであります、生れながらに太陽の光に照されてゐるから太陽に對する感謝の念が餘り強くないやうに、その永い間には夫婦喧嘩さへ起きて來るものでございます。で私は何時も夫婦喧嘩は野蠻なんだ、喧嘩したくても相手がなければ出來ないのではないかと申します。……私がさう言つたからと言つて大きな喧嘩をして戴いては困りますけれども（笑聲）喧嘩するならあつさりした喧嘩をして戴きたい、又餘談に入りましたが、餘談に入りますと、この種の所謂不用品は幾らでもあるはずでございます。

主婦知識 王水のはなし

純金は酸に侵されないといひますが、ただ『王水』には溶けます。王水といふのは、鹽酸三、硝酸一の割に混ぜたもので、これに會へばさすがの黃金も忽ち姿を消してしまひます。これほど強烈なものですから、指先にでもつけば、火傷を起し、爛れ、腐れ、潰瘍を發します。昔錬金術家はこれを愛用してたね指についた始末のわるい汚點を取つたり、藥の研究をしてゐる人などは、どうしても綺麗にならない硝子器具の掃除に用ひたりします

夏は 壜を利用して スダレの風鎭

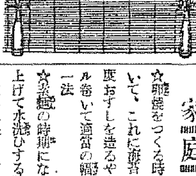

部屋を開け放しにするかはりにスダレをかけますが、このスダレの下方左右にサイダー瓶をしばりつけると風鎭になり、風にあふられなくてよいでせう

この壜に樹木の枝や花等をさしておけば涼味もありますし、又澤山列べて生垣の代りになる場合もあります

家・庭の內で臺所は火を使ふ所だけに暑さは格別です。お座敷の涼味は考へる方はあつても、この暑い臺所を投げやりにし勝ちなのは困つたものです。一日の大部分を臺所で送る主婦や女中さんが、何か工夫して然るべきでないでせうか。その一案として臺所の入口をこの様にするとか涼味が出ていゝと思ひます

旅十訓

昔は新聞雜誌がなかつた代り、町角や壁、その他何處へでも狂歌や川柳を書きつらねて風流な教訓をしたもので、人々も面白くそれを取り入れ守つてゐました、旅す訓なども其の通り言葉は短歌體の旅訓などでも千首の歌もあり、近代的旅行にも立派な教訓となるもの、一通り覺えておくとよい

一、宿とるに一に方向、二に日當り、三に戸締り、四には火のもと

二、道中は自由をせむと思ふまじ不自由せむとすれば自由ぞ

三、長たびの道具はとかく少きをよしと定めよ大きはうたき

四、旅先でたとひ急げど知らぬ川山知らぬ近道つゝしみてすな

五、早く立ち（朝だち）早く泊ると云ふ人は旅に難儀はなしと知るべし

六、乘り降りは小ものまでをぞ改めてその數合ふた上でするべし

七、雨降る日明るきうちに宿かりよ暮れて泊ればよき宿はなし

八、道中で身に飾りする人たちは必ず難にあふと知るべし

九、泊りにてもしや近火のある時は旅仕度して次に荷を出せ

十、馬方や荷持雲助あなどるな同じ浮世に同じ世わたり

夏は日本髷 "おみつ髷"のすがくしさ

(お)(暑)いこの昨今、どんなお髪がよろしいかは隨分と御婦人方が惱みの種としてゐられるだらうと存じます、といつて時節柄飾り手數のかゝるお髪を選ばれるのもどうかと思はれます

◆◆◆

唯今のやうに一切が昔に還りつゝある御時節には復古的趣味もおすゝめしたいと存じます。從來の日本髷は少々重くるしく感じられましたが結び方によつて古典的なすがくしい感じを出すことが出來ます

◆◆◆

(眞)(黑) いつやとしたその上形正しくお結び遊ばしてゆかたの上に輕い釣合ひのとれた帶を締めお歩きに成つてゐらつしやると又何共言はれぬ女らしき良き姿かと存じます

この髷はおみつ髷と申して二十歳前後のお嬢様方には特にお宜しいかと存じます、お若い娘の間々には又日本髷の良さも格別の情緒があり特におすゝめ申上げました（和信美容部瀬尾一代）

紙上病院

口臭 上田博士

【問】一女學生ですが、口臭がひどく皆さんにきらはれてゐます、齒は生れつき弱い方ですが胃は弱くありません、耳鼻咽喉科もした事があります、こゝは田舍で齒醫者も居りません、家庭療法はないものでせうか（齊藤女）

【答】口臭は呼吸器系統、上部消化器疾患、唾液腺等種々の疾患に原因を求むべきで、その場所が確定しないでは療法の方針も定め兼ねます、耳鼻科醫、齒科醫で確定出來なければ內科的檢査も必要でせう

汽車に弱い 瀬戸病院長

【問】今年（十六歳）の女學生、汽車に弱いので內地旅行を心配してゐます、汽車や汽船の醉はぬ方法おしへて下さい（西川生）

【答】氣持ちを丈夫にして醉つてはいけないと考へる丈でも宜しい、常々船に醉ふ婦人が子供を伴れると醉はないと云ふ事が幾らもある、又重大な使命を帶びてる時には醉はない事はよくある事だ、用事がなければ睡眠する事が一番宜しい

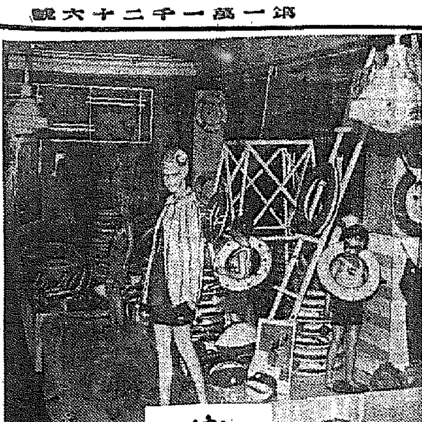

京城の午後 【7】閉店

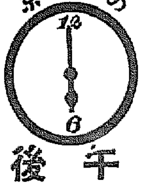

午後六時— 近代人の慾望の一つに數へられるデパート、本デパテのお買物に、暑さを避けてまたに何とはなしについ氣輕に大衆の足を誘ひ込むデパートは實に華かである、午前九時開店、午後六時閉店の九時間の目まぐるしいサービスと笑顏と親切を賣物にしてゐるデパート・ガール達も午後六時五分前の閉店合圖の鐘にほつとその日一日の汗を拭く、快よい最後の笑顏に送られて出ていつた客が一人も居なくなると

彼女等の 世界だ、午後六時閉店のベルが鳴つてほんの短かい五分か十分の間ではあるけれど一日の面白かつたこと、むかついたこと、嬉しかつたことなどに一しきり雜談の花が咲く、定刻タイム・レコードを押して退店する女店員、男店員達はドツと堰を切られた奔流のやうに店外へとあふれ出る、思ひくの仲好しと、又は近所のものと、よくかうもまた話題がなくならないものと感心する程賑くペチヤクチヤくの大合戰だ あちこちで交される「さやうなら」のおわかれにその日の勞働にほどよく疲つた笑顏をかゝへて家路へと散らばつて行く

閉店ベル が鳴りひゞいて二十分、三十分、かうも變るものかと驚く程にガラーンと靜まりかへつたデパート內の風景、丸髷がパーマネントが餓鬼のやうになつて奪ひあつた呉服賣場も、國策の線に沿つてス・フ入りのワンピースを粋きに(?)着流したマネキン人形も、目まぐるしい程の賣上げにトンくカシヤンと酷使され續けてゐたレヂスターも何も彼も拔頭からすつぽりと大きな覆ひを被せられてシーンと靜まりきつた各賣場に無氣味にすつくと立つてゐる

暫くして コトリくと重い靴の音に警備の守衛さんがやかましい眼を光らして各階の賣場々々を巡視して歩く、デパート閉店後の重大なる責任の鍵をあづかる貴い跫音だ（寫眞は京城丁子屋）

寸話 乳が變じて

◇ロンドンからプリマウスへ或る商店から送られた二百磅の札が紛失したので先日ロンドンの警察が調査した、局長の在中してゐる筈の包みを開いたら中からチヨコレートが出て來た

×××

話の種

◇電氣料金を一キロワット十六錢とした場合に、一錢分だけの電氣でどれほどの使ひ方をすることが出來るか——これはなかく面白い問題です

◇まづ五燭光の電球を點じたとしたら、七時間半點ずることが出來ます。それを電氣時計に用ひれば三十九時間動かすことが出來、蓄音器にもつて行けば二十五枚のレコードを廻すことが出來ます。それを時間にすれば、一時間十五分となります

◇ラヂオで、エリミネーター三球を使用すれば、六時間十五分となり呼鈴に使へば、十二時間半となります

◇なほ、電氣消費量についていへば、前述の順に從ひ、五燭光の場合八ワット、電氣時計一・六ワット、電氣蓄音器五〇ワット、ラヂオ一〇ワット、呼鈴五ワットとなります

家庭メモ

☆鷄燒をつくる時、薄燒にしておいて、これに海苔をあてがひ、丁度おすしを造るやうにしてグルグル卷いて適當の幅に切る、これも一法

☆素麵の時期になりました、茹で上げて水洗ひする時は木箸か竹箸を使ふに限ります、手でガラくやると、不思議と特有のあぶらがとれません、水を切つたら、これを程よい束にして輪をつくつて皿に盛ると體裁よくおいしさうです

☆トマトのバタいためも季節ものゝ、トマトを輪切りにし、乾いた布巾の上に並べて水氣を切り、これにパン粉をまぶしてバターで兩面をいためます

主婦の手帖

人蔘葉の利用

捨ててしまふ人蔘の葉も中々利用價値が廣くて重寶なものです。先づ軟かい葉と莖を刻んで茹で、胡麻和へや白和へ天ぷらにすると大變おいしく、又甘辛く煮つけても特有の味があつてお茶漬向きです。生きのよい葉は西洋料理のパセリ代用にするとよろしい

長命な鷄

◇百五年前十萬哩の長途の旅をしたといはれる有名な鷄が最近イギリスのブライトンで死んだ

ミシン報國 洋裁講習院で

京城長谷川町服裝研究社洋裁講習院校友會では"ミシン報國"を目指して二十六日から三十日までの五日間、洋裁の仕事を殆ど實費で引き受け、それによつて得たものを國防並に皇軍慰問に獻金するが詳細につきては同講習院に問合はされたし

催し物だより

▽鐘紡 ◆夏向純綿婦人子供服地二割引特賣（二十一日まで（二階賣場）

▽三越 ◆浴夏譜物陳列（二十日から二十五日まで、五階ギャラリー）

▽丁子屋 ◆決算前殘さらへ廉賣（二十二日から二十六日まで、全店）

▽三中井 ◆折疊み式パラソル賣出し（下旬一階賣場） ◆レインコート特賣會（同、四階賣場） ◆近江かや賣り盡し大會（同、四階賣場） ◆岐阜提灯捲女奉仕（同、五階賣場） ◆夏季用品切大市（二十一日から五階ホール）

▽和信 ◆鏡夏譜物賣出し（四階） ◆蚊帳、殺蟲器具用品賣出し（四階） ◆端切千枚大奉仕（廿六日まで…二階） ◆海水浴と登山用品陳列會（廿六日まで…七階） ◆皇軍慰問袋賣出し（一階案內所）

觀戰記 速度が勝敗の鍵 先を奪還、大勢を制す

六段 飯塚勘一郎

【第八局】（圖は△二八と迄の局面）

平手 先 △五段 梶一郎 ▲五段 大和久彪

▲七一飛 40 △五一歩 1 ▲五三歩 1 △同銀引 14 ▲四六桂 20 △六二銀 27 ▲六八飛成 13 △七三香 8 ▲同馬 19 △同銀 ▲三四桂 1

（持時間各九時間） 消費 梶氏 五時間八分 大和久氏 四時間十八分

梶氏の決斷要から棋勢は極度に緊迫して、一擧に終盤戰へ飛び込んだ

形を持たれて見ると、陣營の荒れてゐるだけ大和久氏の方が危險が多い。是迄に至る手順は、前々局氏に九七歩成りを許るしてからは難いものであつた

最早此の棋勢となつては當然防備は覺束かない。攻め合ひに依つて總てを解決するのが、現狀唯一の手段である

幸ひ先手は大和久氏の手中にある。如何にして右翼の二四歩、二五桂に物を云はせるか、飛桂の持駒を最速として、あらゆる角度から深く探索したと思はれる。そして、先づ飛の目標を七一に置く、將來自玉の頭へも角へやうの深謀か、だが是は餘りに遠過ぎた嫌ひはないか、一路離れて八一飛が妥當と思はれる

梶氏の五一歩は當然

大和久氏は直ちに五三歩と叩き、梶氏の同銀引きを見るや、ボンヤリ四六桂と打つて置く、五三歩は直接の七三香を防ぐ犧牲であらう、是で三四桂の手順が遲れば、待機二四歩にも渚が入る。なかく嚴しい手順である

梶氏も事重大と見て其の對策に腐心する、受けるとすれば、四四角、三四桂、三一銀だが、是では餘りに退嬰過ぎて逡巡する。其れに何時迄も敵に先手を許るしてゐては如何なる危險を招來するかも解らない。敵の好手は好手として受け入れて斷然六二銀と先手を奪還したのは賢明である

終盤は先手を奪へ。大和久氏も此處で後手を引くと思はなかつたらう。此の手があるとすれば矢張り七一飛打ちは八一飛が本手であつた。六一飛成りは已むを得ない。

梶氏の七三香は狙ひの一手。見事大勢を制した形である。大和久氏が同馬と切る後では既に大勢は去つてゐるが此處で後手を引いては七七香成以下、七一金があつて如何共策の施しやうが無い。及ばずと雖も飽迄先を奪つて、特殊の三四桂を實現するのが、勝負である。一見三四桂の處、五四香も目に付くが、其の後、六二金で無效となる。扨て此の桂をどうするか。今度こそ大和久氏に五四香と打たれるから梶氏も油斷は出來ない處だ

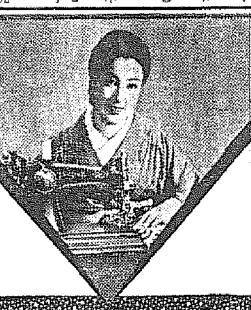

ミシンも遂に國產の勝利です!!

優秀な品質 ★日本一の「蛇の目ミシン」が外國製品を驅逐しました!外國ミシンは遂に我國で輸入禁止となり、それも舶來以上の品質を持つ「蛇の目」と指定されました。

舶來の半値 ★「蛇の目ミシン」は我國最初の國產優秀型の最新式ミシンです。各部分品は他の世界的一流品と共に御使用ができ、而もお値段は外國製の半値!これでこそ本當の國產です。

手輕な月賦 ★品質、お値段共定評のあるこの「蛇の目ミシン」が月々僅かな掛金で手輕に買へる月賦販賣があります。月賦規程と洋裁雜誌を御希望の方は、左記へハガキですぐお申込下さい!

（洋裁雜誌と月賦規程贈呈）

帝國ミシン株式會社 朝鮮總中央店 京城府本町二丁目八五 電話本局 三四四七番

お値段の安い!買ひ易い!國產の蛇の目ミシンの月賦

가격이 싸고 사기 쉬운 국산 자노메 미싱의 월부

大阪商船出帆

◎內鮮 ◎滿鮮 優秀連絡船

北鮮門司大阪神戸急行（清津正午發 羅津前日發 門司着翌々日午前）

洛東丸 七月廿七日

大同丸 八月一日

北鮮臺灣行

河南丸 八月五日 清津發

清津、雄基、城津、興南、博多、長崎、鹿兒島、基隆、高雄行

大連內地直行 日滿連絡隔日發

朝鮮、滿洲主要驛ニ於テ船車連絡切符發賣

大連＝（午前十時發）門司（翌々日早朝）＝神戸

黑龍丸 八月八日 十日 十二日

鴨綠丸 七月卅日 一日 二日

熱河丸 七月廿三日 廿二日 廿三日

吉林丸 七月廿六日 廿四日 廿五日

扶桑丸 七月廿四日 廿六日 廿七日

うすりい丸 七月廿六日 廿六日 廿九日

うらる丸 八月一日 三日 四日

門司基隆直行 內臺連絡船 門司發正午 基隆着翌々日

蓬萊丸 七月廿二日

高砂丸 七月廿七日

高千穗丸 七月卅一日

門司より神戸行大型船便多數あり

（案內書進呈）

京城府南大門通二丁目一三 大阪商船株式會社 京城支店 電話本局(2)二〇三〇

鮮內代理店・案內所

清津 羅津 雄基 國際運輸會社

城津 北鮮商船組

仁川 慶田組

釜山 釜山商船組

ジャパンツーリストビューロー案內所 京城三越・三中井 平壤三中井 釜山三中井・東大和橋

朝鮮郵船定期仁川出帆

乘客食事付

京濱行 興西丸 名古屋、淸水經由 七月廿七日

阪神行 安州丸 七月廿九日

九州行 博多、長崎、鹿兒島、三角 櫻島丸 七月廿一日

青島、營口、上海行 釜山丸 七月廿五日

天津行 新京丸 七月廿三日

鎭南浦及新義州行 安州丸 七月廿一日

近海郵船仁川出帆

大連、基隆、高雄行 岩手丸 八月四日

沿海航路出帆

海州線 隔日 [illegible]丸

甕津線 毎日 第一朝運丸

長淵線 毎日 第二朝運丸

[illegible]線 月六回 法寶丸

天宜線 月六回 惠南丸

朝鮮運送株式會社 仁川支店回漕部

嶋谷汽船出帆

▲朝鮮總督府命令航路 朝鮮、北海道、大連

大連直行（三等七圓）

裏日本、北海道、樺太行 ×印樺太行（各港寄行）

娛樂設備完備ス 切符發賣所 ジャパンツーリストビューロー

仁川出帆代理店日鮮海運株式會社 電話九〇番

鎭南浦出帆代理店朝鮮海運出張所 電話五三八番

仁川出帆代理店日鮮海運株式會社 電話五〇番

群山出帆 代理店 群山海運會社 電話一四番

木浦出帆 代理店日鮮海運出張所 電話八四番

釜山出帆 朝淸丸 七月廿一日 代理店 澤山兄弟商會 電話四〇〇八番

浦項出帆 朝海丸 七月廿二日 代理店 浦項運輸會社

內地寄港地、境、宮津、新潟、舞鶴、新舞鶴、敦賀、伏木、船川、函館、小樽、大泊、眞岡

◎北海道—北鮮線 命令航路（春日丸）

雄基出帆 代理店 國際運輸支店 電話二七番

羅津出帆 七月三十日午前 代理店 國際運輸支店

清津出帆 七月三十日 代理店 國際運輸支店 電話一八番

城津出帆 七月卅一日 代理店 北鮮商船組 電話一三番

西湖津出帆 八月一日 代理店 富田商會 電話二八番

元山出帆 代理店 朝鮮運輸支店 電話二〇番

內地寄港地 函館、小樽 酒田、船川、青森

◎各船共最新式優秀貨客船ニシテ娛樂設備完備ス

切符發賣店ハ前記代理店及各地ジャパンツーリストビューロー

案內書進呈 不取敢代理店ヘ御申込アリ度 各港航路案內書御送リ致シマス、出帆時日ニ就テハ都度最寄ノ代理店ニ御照會被下度候

神戸市神戸區明石町 嶋谷汽船株式會社

ガムラック

チウインガムの新緩下劑

便祕征服・下しくすり

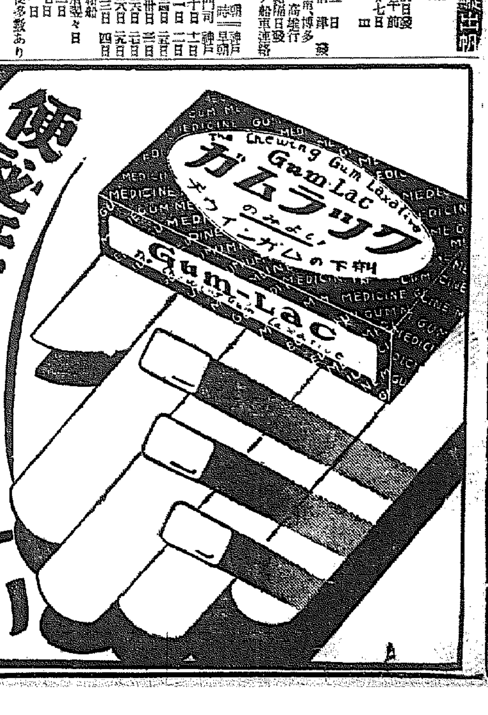

近代人の新緩下劑 チウインガムの下しくすり

美味芳香 ガムラック

—絶對の秀品、今直ぐ御試用下さい

—必ずおよろこびになります

ガムラックは日本に於けるチウインガムの先驅者として、又その製造工場にも本邦唯一の完全設備を誇る、マルイマチウインガム製造所が、新たに製藥研究所に招聘し、その研究所に於いて多年の研究を重ねた結果漸く完成を見たる、本邦唯一の最新チウインガム緩下劑であります。

作用と特長

ガムラックの作用は、胃腸を刺激せず腸を害せず、極めて、緩かに下劑の目的を達し、五時間乃至八時間にして、最も自然的な、心地のよい排便を促します

常習便祕者や老幼者 婦人、姙產婦に最適

ガムラックの作用は極めて穩やかですから、腹痛、惡心、嘔吐、シボリ氣、等の副作用を伴はず、又食慾の減退や習慣性を來たす樣な虞れは絶對に有ませんから、常習便祕者や老幼者、婦人、姙產婦には最適の緩下劑であります。

ガムラックは又獨特のチウインガム劑でありますから、口腔を清潔にして食道中の有害菌を殺し、快通後の腸內の異常醱酵を防ぎ又胃液腸液の分泌と共に消化機能を活潑ならしめる等特殊の作用があります。

幼小兒に喜ばれる

ガムラックは過激な下劑や、のみ難いヒマシ油等と異り、美味芳香獨特のチウインガム製劑でありますから婦人、幼小兒は勿論誰方にもよろこばれます。普通のチウインガムを嚙むのと同じく一時間でも二時間でも嚙んで居れば嚙む程口中が爽快となり、且つ齒を堅牢にし血液の循環を增し、口中味香と共に食慾を增す、甘くて美味しくて、而も二重の効用があるお菓子の劑、これがガムラックの最大特長です。

◇ガムラックの藥價

六個入 二十錢 十個入 三十錢

二十個入 五十錢 五十個入 一圓

全國の有名藥店にあり

品切の時は發賣元へ直接御申込み下さい

發賣元 名古屋市東區東片端町二丁目 荒川長太郎合名會社

製造元 マルイマ製藥所

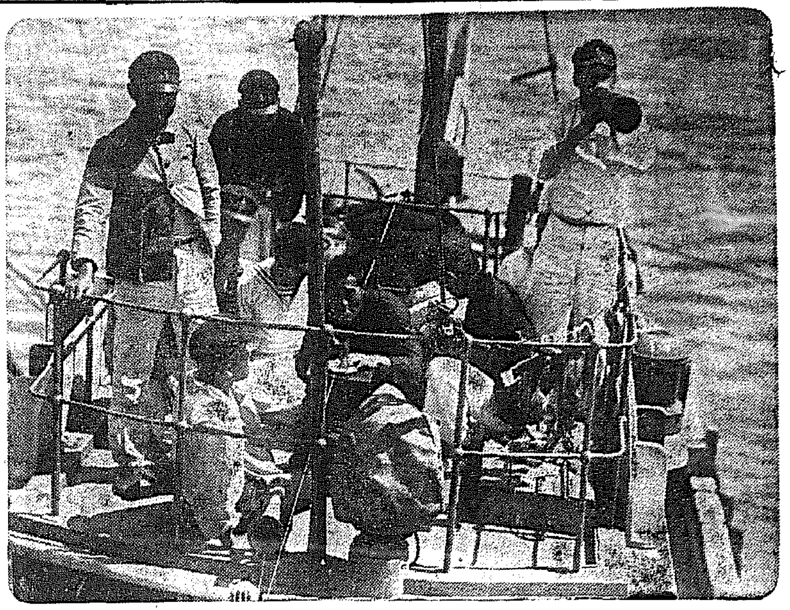

海の子訓練頼母し

【鏡城】時勢下に相應しい海の子訓練……鏡城水產學校では實習船金剛丸に生徒を收容して炎天下の海上で猛訓練を行ひ若き勇者達は各種の作業に勇ましく華やかな前途を夢みつゝ活躍してゐる（寫眞は航海實習準備と指導＝鎭海要港部檢閱濟）

道路令講習會

【永同】忠北道では十五日から二日間大川第一小學校講堂で道路令講習會を開催、講師は村西土木課長、吉田土木主事の兩氏

仁川としては迷惑な話

心なきDKが『干滿の差の實況放送』

中止の報に府民ひと安心

【仁川】心なきDKの計畫から醸し出された永井府尹はじめ仁川一萬府民が憂鬱の種も、同計畫の中止によつてやつと吹き飛ばされほつと愁眉を開いた……といふのは、この程全國リレー式の納凉放送にDKでは仁川沖八尾島にマイクを据ゑて波の音にのせ仁川港の干滿の差を實況放送しようと計畫したものである、たゞ元々仁川港の干滿の差が大きいには違ひないが何も大きいからといつて鳴門海峽のやうに怒濤をなして押し寄せ又は渦をなして退くものではなく、況や波の音だけで干滿の差を表現することはちよつと無理らしいし更に波の音だけなら他にもいくらも潮流の激しい所はあり、從つて波の音を以て干滿の差を表現することは全く無意味で、殊に仁川としては目下その港の干滿を征服して良港化仁川港築港に全力を傾注し『仁川は潮の干滿の差甚だしく良港たり得ず』と不名譽を覆へし堂々群内先進港とその覇を競はんと努力してゐる折も折、この計畫に危惧の念を與へるやうなDKのこの計畫である、しかも地元に相談もなく全國中繼放送を企てられることは頗る遺憾であると永井府尹以下力みかへつたものだが、圖らずもこの放送が今回中止となり仁川としてはやつと安堵の胸撫で下したものだ、もし納凉放送を仁川附近に計畫するならば月尾島、松島方面等に涼味百パーセントの材料は幾らもありまた港外に船を停めて時局柄日露の役を回顧し船上から尺八の音を送り澤間艦上で差浴びて千鳥の曲を奏した八代大將の（當時の艦長）の風流をしのぶも一法であらう、何れにしても八尾島からの干滿の差の放送が中止になつたといふことは仁川としては喜ぶべきことで一般府民も一時は硬ばらせた頬の筋肉を緩ばせてほつと安堵の胸をなで下ろしてゐる

水泳中溺死

【仁川】府内松坂町四〇能丸撰吉男三松坂町三〇朝鮮マイト火藥倉庫の海で水泳中溺死した、附近にゐたチゲ者が發見し家人にその由を告げたので兩親は取るもの取敢ず現場にかけつけ懸命手當に努めたが遂に蘇生せず、夜に入つてもその場を離れようともしないで子の死體に取りついて泣き崩れてゐる有樣は附近の人々の同情をひいたが、綴觀した仁川署ではこれからいよいよ水の惨禍の多くなる時であり子を持つ親達はお互ひに各家庭で注意し度いと一般の注意を喚起してゐる

水原高農生の勤勞報國

【水原】高等農林學校生徒は今夏休暇中の十五日から十九日までの五日間毎朝午前六時から正午まで校庭の植除、地均工事や草刈、草鞋の製作を行ひ勤勞報國と自足自給に努め非常時克服の意氣を發揮したがなほ八月廿七日から卅一日まで五日間勤勞報國作業を行ふ事となつてゐる

貿易部を新設

更に議員も三十名に增員して

仁川商議將來に備ふ

【仁川】現行の仁川商業會議所定款は昭和五年五月公布された朝鮮商工會議所令に基き昭和六年三月十七日議員總會の結果認定認可を得て今日に及んだものであるが、その後著しい府勢の進展、商況の發展に伴ひ會員數も三百を數へ會員の營業稅額も四萬二千餘圓を增加してゐる今日、仁川商工會議所の使命はますます重きを加へ凡ゆる業者の代表的意見を纏めて商工業の改善發展に資するの必要愈々切實なるものあるのでこの際從來の部制を擴大して新たに貿易部を加へ對外貿易の伸展を謀し所謂朝鮮の中心貿易港たる使命を果さんがため議員定數廿四名を卅名に增加し、同時に常議員數五名を六名に變更して會議所機構の充實を圖るべく十九日午後四時から議員總會を開催、審議の結果以上の趣旨による定款變更の件は出席全議員の賛成を得て左の通り決定した（括弧内は改正前の定款）

▲第五條 議員定數は三十人とす（現在二十四人）

▲第十三條 本會議所に左の役員を置く會頭一人副會頭二人＝內地人一人、朝鮮人一人＝常議員六人（現在常議員五人）

▲第三十二條 本會議所に左の部を置き其の關係事項を調査審議す（一）商工部（二）工業部（三）交通部（四）金融部（五）貿易部（貿易部が新設されたゞけで他は從と變りなし）

學校勤勞報國隊

淸州神社大前で けふ晴れの結成式

【淸州】既報、暑中休暇中の十日間、尊い汗の勤勞奉仕を實施する學校別勤勞報國隊の上級生徒を以つて組織することになつた忠北道內男女各中等學校報國隊の結成式は廿一日午前八時半から淸州神社で金道指導本部長臨席の下に擧行する、宮城遙拜、國歌合唱、祝詞奏上、玉串奉奠、金道指導本部長の訓示、勤勞報國隊代表の宣誓、海行かばの合唱、皇國臣民の誓詞斉唱あつて閉會の豫定である

▲淸州島二三・九▲雄基二三・一九▲淸津二一・三▲城津二一・八▲元山二五・五▲江陵二六・一▲秋風嶺二六・七▲大邱二五・一▲雲山二四・四▲金山二四・三▲東京二六・一▲大阪二五・一▲下關二三・五▲天津二四・一▲上海二五・五▲靑島二四・〇

金剛山みやげ

近く『木琴』登場

【春川】金剛山みやげとしては種々あるが常に『下り物らしいもの』……やげが一つ殖えるわけである

棉作打合會

【廣州】郡農會では去る十四日午前九時から郡農會議室で棉作打合會を開催、今年度の六十萬斤産出の目標を掲げると共に十四年度の棉作耕作として郡內棉作面積十一萬五千九十七反の一割七分に該當する一萬指導を行ふことゝなつた

大相撲鏡一行

來月六日に 淸州で興行

【淸州】東京相撲協會が寄らせた東京大相撲の大關鏡岩、關脇……一行百餘名は八月六日（雨天順延）忠北道軍事後援聯盟主催の下に道都公園で興行することとなつたが、人氣は早くも沸騰してゐる

全市忽ち黑一色

好成績に明けた春川の第一夜

江原道防空演習

【春川】今次江原道一回に行はれる本年第一回防空演習は十九日午後八時四十分遂よ開始と共に先づ警戒管制に入り中途空襲管制を布いて設備を整へ待機の姿勢であつたが、約一時間にして解除、再び警戒管制に戻つたまゝ徹夜に及んだが全市は暗黒街と化し一部隙間からの光が洩れたのみで初夜に於ける成績は大體好成績の中に明けた

華川郡民大會

【華川】郡、警察署、面聯合主催の郡民大會は去る十六日午後八時から公會堂で開催、林郡守から『長期戰下に於ける郡民の覺悟と戰時體制下に於ける國民の貯蓄と消費節約の實行』武警察署長から十九日から實施の『防空演習に就て注意事項』と題する講演あり午後十一時閉會

反古紙買上げ

【永同】製紙原料たるパルプの不足を補充する一助として堤川產業組合では反古紙の再生を圖ることに決定、目下淸州及び堤川郡內における反古紙の蒐集に努めてゐるが、この程その種類を朝鮮紙、模造紙、美濃紙、半紙の買上價格を一貫當り五錢から十五錢までと指定した、なほ運搬は組合員擔

畜產打合會

【淸州】郡畜產打合會を去る十三日午前九時から吾臺で開催、時局に對應し豚皮三百十五枚、乾草六十萬匹の供出について打合せ、午後三時閉會後屠殺場で豚皮剝皮講習を行つた

人の動き

▲吉村稔三氏（新任水原稅務署長）着任挨拶のため十八日本社水原支局來訪

▲梅澤鶴氏（忠北道農務課）地方課務挨拶のため十九日本社淸州支局來訪

シネマと演劇

愛館【仁川】廿、廿一兩日（東寶二回）▲米國映畫リチャード・ソープ監督『砂漠のアラブ』フランケンシユタイン、ボリス・カルス・ライズナー監督『高飛び成功』▲メトロ作品チャー マーケル主演▲日活多摩川特作段色監督『悅ちやんの千人針』悅ちやんシリーズ第四篇倉田文人脚色、鳥羽二、村田知榮子主演▲テー、大朝、パ・ニユース

眞劍味が足りぬ

燈火を消して寢るとは心外

忠北の演習 第一日の評

【淸州】忠北道內各邑村にまでゆきわたる防空演習は十八日午後三時から五日間の豫定で開始燈火管制並に警戒管制の訓練が實施されたが初日について淸州市内成績につき淸州警察署長は次のやうに語つた

昨日は防空演習の第一日であつたためか成績は全般的に香しくなかつた、指導の街に當る防護團員は實地指導に熱をもつて手傳つてくれたが部民に眞劍味が足りない、また警戒管制の時は不必要な電燈、燈火は消して必要な居內燈とか作業燈はつけて置くべきであるが、警戒管制の時に殆んど消燈してしまひ空襲管制の時は消燈したまゝ寢てゐるので空襲警報の成績は良好であつた、つまり警戒警報の時は明りが屋外に洩れないやうにして作業をして貰ひたい如くせねばならぬ、兎も角、もう少し部民が眞劍味を以つて警戒警報の時は明りが屋外に洩れないやうにして作業をして貰ひたい

旅館主殺し

飲み代の催促に憤慨した男 食刀を揮つて刺す

【大邱】十八日午後五時半頃達城郡內本町通郵便局前旅館永文（）は十七日の夜遅くから酒項洞七三〇旅人宿金萬局氏（）方で飲み明かしてゐたが十八日午前五時半頃飲み代の催促をされて立腹し口論となり果ては金氏方の食刀を持ち出して金氏の頸部に突き刺し即死せしめたので、急報に接した酒項署では直ちに署員を手配し附近の人家に隱れてゐる犯人を逮捕して厳重取調べ中

あたら靈峯に 瑕がつく

盜掘者ますます增長

探勝區域も危し

もはや新萬物相へ峰一重

當局の善處を要望

【溫井里】靈峯金剛山の濫り金鑛山のタングステン盜掘者はますます增長し、今までは探勝區域を離れた千佛洞方面だけであつたが次第に掘り返へされて探勝區域に近づき去る十八日の如き保護區主任石山氏が新萬物相の天女峰頂上で二人の盜掘者を認め、密かに近寄つて捕へんとしたところ抵抗するので格鬪中過つて共に谷間に落ち込み二人共取り逃した上數ケ所の擦過傷を負つて歸つて來た、最早峰一重で新萬物相の森厳が汚されるばかりになり、毘盧峰の東側即ち日出峰に行く道の下の谷間まで掘り返されてゐる有樣である、彼等のなすがまゝにしておけばこの世界の名勝は取返しのつかぬ瑕をつけられるのは必定で今や一刻の猶豫もならぬ事態に立ち到つてをり識者に當局の善處方を要望すると共に金剛山愛護のため地元民の奮起を促してゐる

熱心な父兄

寄附金集まる

【淸州】市內石橋町常小學校は目下石橋町內に煉瓦造り堂々二階建の新校舍を建築中であるが、同校關係有志等は同校の理科標本を整備すべくこの程六千圓の豫定額で寄附を募集したが、同校評議員李熙俊氏の一千圓を筆頭に同郭振永、閔泳德兩氏は各八百圓宛、同李聖榮氏及び同校保護者會長金春顯氏は各二百五十圓宛を醵出し大口寄附だけでもはや三千百圓となり既に殆ど豫定額に達する成績を擧げてゐる、なほ石橋町の樹鑛氏は單獨で同校に胸像揮毫を寄贈することになつた

淸州煙草乾燥場

地元の負擔決定

【淸州】既報、煙草再乾燥場はいよいよ邑內々德町地內一萬五千坪の敷地に建設することゝなり、地均工事も松江組の手に依つて來る九月末までに竣工の豫定であるが煙草乾燥場設置期成會では去る十六日午前九時から邑事務所で役員會を開き地元負擔一萬二千圓中四千圓は銀行、會社商店寄附に俟ち八千圓は戸別稅一千三箇以上に賦課して醵出することに決定した

女房を毆り殺す

【春川】淮陽郡蘭谷面貴洛里農張陳伊（五八）は去る十三日知り合ひの金東春方の誕生祝に持參すべく燒酎五合を買ひ込んだが、たまたま同日降雨のため中止して買ひ求めた燒酎は自分であふり妻の李福女に小言をいはれ激憤して亂暴を働いた結果翌朝同女は遂に死亡この旨蘭谷駐在所に自首

畏し御仁慈

御名代宮の御慰問を賜はり

一傷兵感激の便り

【仁川】北支の野に御戰し傷つける勇士がさきごろ東久邇宮妃殿下の御慰問を受けその感激を記して左の如く本社支局に寄つて來た

事變一周年を迎へます事は第一線の戰地を馳驅した者の一人として洵に感慨深きものを覺えます、昨年春本部隊に屬して北支に向ひ連日連夜進擊に進擊を重ね河北から山西の天險山岳要塞の地を踏蹴し日章旗の進む處至る所く無人の境を行くが如く、正義聖戰の心强さもさる事ながら皇軍の强大なることに感泣致すのみであります

☆

この名譽ある聖戰下に死はもとより覺悟の上で勇く御奉公をちかひ奮戰致し居りました處、彼の難有附近の戰鬪（彼我の距離三、四十米）に於て不幸兩足關節に敵彈の見舞ふところとなり心ならずも苦樂を共にした戰友と砲煙彈雨の中で別れねばならぬ時の氣持、あの氣持こそ萬感交々といふのでありませう、去る五月十三日病院へ後送され療養致して居ます過日は畏くも東久邇宮妃殿下御名代として畏れ多くも宮妃殿下の御慰問を賜はり殊々如き一兵卒に至るまで一々御會釋を給ひ眞にもつたいなく只々感泣の外ありませんでした

☆

なほ御地の皆樣には出征後色々と御世話になり、一々御禮状差上たく存じて居ますが御序の節御貴紙を以て宜敷御傳へ下されば幸甚に存じます、最近非常に經過良好で松葉杖にて少々步行出來得るやうになりました

騎兵 ……

土用丑のいはれ

山人の駄洒落から始まる

別に深い意味はありません

【仁川】廿日の水曜日はちやうど土用の入りで殊に丑の日と來て鰻屋さんは年に一度の書入れ日、目の廻るやうな忙しさだが、ところでそもそも『土用』とは?……昔支那人は木火土金水の五行で何でも說明しようとしたが、四季は四つでこれにあてはめると土だけが一つ餘つたので四季の各季節の中に『土用』を入れて季節を說明した、そこで都合『土用』は春夏秋冬の四回ある譯で太陽の黃經が廿七度を春、百十七度を夏、二百七度を秋、二百九十七度を冬の各土用とし現在はこの日から十八日間を土用とし、昔は立春、立夏、立秋、立冬の日から十八日前をとり土用としたが、太陽曆現在と變りなく違つても稍々一日位の差である、今年の土用入りは一月十八日、四月十八日、七月廿日十一月廿一日となつてゐる

このうち鰻家が重要視するのは秋の土用で夏は大して意義はないが普通一般に夏の土用中の丑の日には鰻を食ふものと習慣づけられてをり、既に今年は土用中に二度丑の日があるから鰻屋さんは大喜びだ、しかし夏土用の丑の日に鰻を食ふといふことは蜀山人の洒落から出たもので別に根據はないと聞いてはアッと驚く人もあり驚くも出てくるかも知れぬ

むかし蜀山人に懇意な鰻屋があつた夏土用の頃は非常に暇く油こいものは誰も喉に通らない、そこで鰻屋が不景氣なところからどうしたものかと蜀山人に相談したところ、蜀山人は『それは何でもないこと』ちやうどその日が土用の丑の日であつたので『本日土用丑の日』と書いて店先にはり出さした、物見高いは江戸の常、忽ち見物人はその貼り紙の前にワンサ集つたが、中に物好きな男が『鰻屋と土用丑の日と何の關係があるのか』と聞き合したので蜀山人すかさず『鰻を食ふ日で……』とやつたのが、そもそも『土用の丑』のいはれである

話は話、ともあれ先づ一通り土用入りの日の氣温について仁川觀測所にお伺ひをたてると專田技師は語る

內地朝鮮は全部高氣壓に覆はれてゐるから今迄つゞいてゐる現象と大體同じだ、滿洲の中部から北支那にかけては不連續線が走つてゐる、滿洲の南部西部は雨だ、今日（廿一日）は先づ一時少し晴さう

中部以北では雨がありはしないかと思ふ、西鮮方面はかなりの降雨があらうし、一雨來るだらうとの御託宣だが、廿日午前六時の溫度は

中江鎭二一・四▲新義州二三・二▲平壤二四・二▲京城二〇・九▲仁川二三・〇▲京城二三・六▲全州二四・六▲木浦二一・二

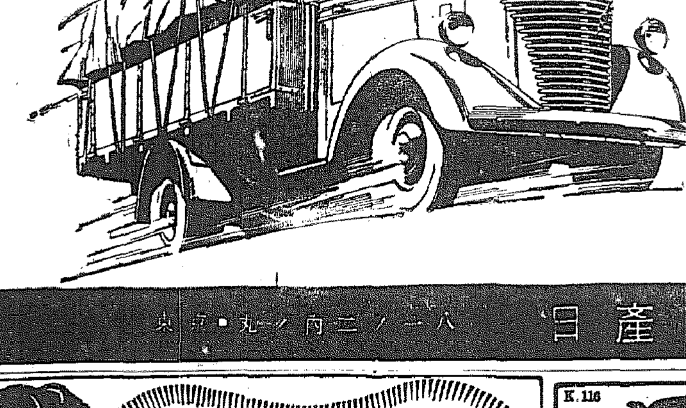

經濟的強力車 ニッサン トラック・バス

國策に順應して生れた國產自動車として發賣以來皇軍の御用を蒙り前線に於て多數御役に立つて居る事は深く光榮と致す處であります。

銃後に於ても自家用車、タクシー、トラツク、及びバスとして全國を通じ多大の御用命を蒙り圓滑に御需要をみたすことが出來まして誠に感謝に堪えませぬ。今後一層の御眷顧御愛用願上ます。

朝鮮地方販賣店

日產自動車販賣會社京城營業所 京城府古市町一ー二

トキワ商會 ……

東京・丸ノ內二ノ一八 日產自動車販賣株式會社 電話丸ノ內（23）代表4401

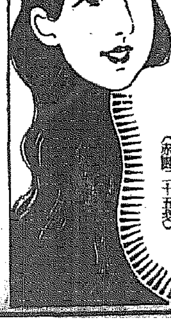

漢江畔南山眺望絕佳 無二の理想鄉
鎏鏡臺（南山裏）住宅地
朝鮮農林株式會社

香料 化粧品材料 着色料 染料
東華洋行

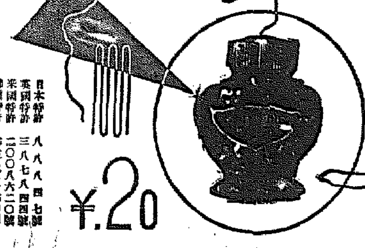

カゴメケチャップ

美味・經濟
食慾・增進
現代人の好む
トマトの調味料

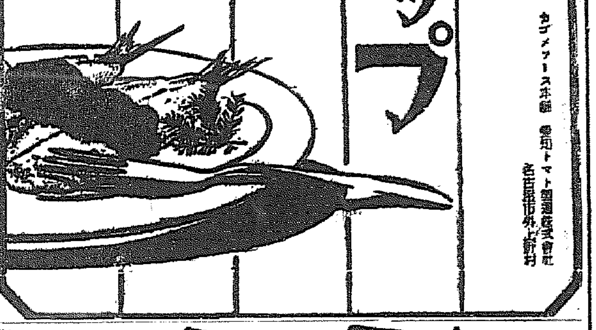

カゴメソース本舗 愛知トマト製造株式會社 名古屋市外上野村

法人登記公告
財團法人關東明德會理事洪閏國ハ昭和拾參年六月貳拾參日退職ニ付辭任シタリ
右昭和拾參年六月貳拾四日登記
京城地方法院春川支廳

法人登記公告
一、市邊里金融組合（理事）昭和拾參年六月拾八日理事[illegible]退任シ同日左記ノ者理事ニ任命セラレ就任ス
金川郡西泉面市邊里二七九番地 [illegible]
右昭和拾參年七月壹日登記
海州地方法院金川出張所

法人登記公告
黃州商業組合（理事）[illegible]
海州地方法院黃州出張所

法人登記公告
遂安金融組合（理事）昭和拾參年六月拾八日理事[illegible]解任シ同日左記ノ者理事ニ任命セラレ就任ス
遂安郡遂安面倉後里九拾五番地 [illegible]
右昭和拾參年六月參拾日登記
海州地方法院遂安出張所

商業登記公告
商號（設定）[illegible]
右昭和拾參年六月貳拾七日登記
京城地方法院金良場出張所

養鷄及家畜飼料
京城府古市町 電話本局五四二番
澤浦精米所飼料部

本店 京城府南大門通一丁目十四番地 電話本局(2)二二六一番 振替口座京城二二〇五番
株式會社 漢城銀行
頭取 林茂樹
支店 京城南大門、同東大門、同西大門、同本町 素砂、水原、驪州、大田、永同、大邱、釜山 開城、延安、海州、長淵、平壤、平壤大和町

●颯爽と執務、ノーシンのんだ朝●

タバコのみの
歯磨スモカ

嘘から出た誠！
脂から出た白歯！

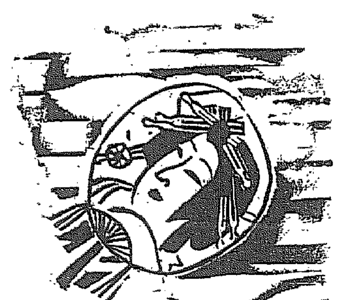

煙草化粧品藥店にあり定價十五錢 948

武田◯登錄
慢性下痢

腸結核の下痢
慢性腸カタルに

慢性下痢の藥物療法として は、下痢の最大原因たる腸內催炎物質竝に有害細菌を吸著解毒し、これ等の有害作用を制止して下痢を消退せしむるアルシリン錠の應用を最適とせらる。
而かも消化機能に必要なる消化酵素を吸著する力は極めて微弱なる故、消化力を低減せざる特長を有す。

腸內毒素殺菌・吸著劑
アルシリン錠

【藥價】
10錠（30錢）
30錠（80錢）
50錠（一圓）
100錠（一圓80）
500錠（四圓80）

製造發賣元 株式會社 武田長兵衞商店 大阪市道修町
株式會社 小西新兵衞商店 東京市本町
SS(1)390

貧血結核予防治療 胃腸強化

夏季の強壯劑
服用好適の肝油肝臟療法

鱈肝臟・牛胆汁配合

五大特徵

(1) 從來の單一肝油のみにては擧げ得なかつた綜合的効果を充分に發揮する
(2) 含有成分の協同作用に依つて造血機能を著く促進し貧血治療に効果あり
(3) 結核菌を始め諸種の病原菌に對する抵抗力を充實して免疫性を昂揚する
(4) 胃腸を强化し肝油の脂肪分を溶解するが故にその消化吸收が良好である
(5) 普通肝油の如き不快なる噯氣がなく婦人小兒にも最も服用が容易である

肝油（二十五%）
肝油中のヴイタミンAは疾病に對する抵抗力を增强し脂肪の代謝を調整する作用ある他症、角膜軟化症、榮養失調、小兒結核等の豫防となりその發育成長には缺く可からざるものである Dは骨骼を强化しカルシウムの體內利用に關與して佝僂病、骨軟化症を治療豫防する

ヴイタミンABCDE
Bは周知の如く脚氣の發因に重大關係を有するのみならず 榮養の種々なる作用機轉に貢獻する所あり且つ小兒發育促進にも寄與するに對し Cは抗壞血病 Eは抗不姙症及造血効果の他 兩者共多方面に應用され偉効を證されてゐる

アミノ酸類
鱈肝臟中の各種アミノ酸は蛋白質の最終消化形態であつて特に他種のアミノ酸に比し消化性に富み 何ら消化器を煩はすことなくその儘同化吸收されて榮養を充實改善する

消化酵素類
酵素類は體內に於いて必要な各種の化學反應に就きその觸媒として重大な役目を果すもので、消化酵素は特に榮養素の同化に際して働くものである

肝臟ホルモン
肝臟ホルモン中には數種の異つた作用物質を包含し 血壓降下、解毒、心搏强化及び特に著明な造血作用等を營む 即ち最近貧血に對する肝臟療法の高唱せられる所以であつて且つ本劑には造血に必要な鐵銅ヴイタミンEをも含有してゐるから その造血効果を愈々助長する

胆汁酸・胆汁色素
本劑の特色的配合劑牛胆汁は健胃整腸劑竝に解毒殺菌劑として著名なる他 又新らしき檢討の下に肝臟とは別に造血作用あるを認められると共に 特に誇るべきは胆汁酸の强力なる脂肪溶解作用であつて この爲に本劑の含有する肝油の脂肪分は殆んど理想的に吸收され得るのである

カルシウム・グリコーゲン
コレステリン・燐化合物等
それぞれ骨骼齒牙形成の材料となり熱量の供給源となり 或ひは抗溶血毒素作用を行ひ腦神經强壯作用を營み相俟つて榮養强化、造血促進の卓効を奏する

かくてネオ肝精は以上諸成分の協同作用に依つて單一劑には見られぬ優秀なる綜合効果を發揮するは勿論特に胃腸の衰弱し易い夏季の服用に推奬されてゐる

適應症
惡性貧血・續發性貧血
其他貧血性諸疾患
肺結核・肋膜炎
其他結核性諸疾患
ヴイタミン缺乏症
榮養不良・胃腸障碍
早老・過勞・虛弱兒
腺病質・慢性胃腸病

藤澤 發賣品

定價
錠劑
二七〇錠 二・〇〇
一〇〇〇錠 六・〇〇
二五〇〇錠 一三・〇〇
粉末
六〇瓦 一・八〇
二五〇瓦 六・〇〇
五〇〇瓦 一一・〇〇

「新榮養讀本」無代進呈

大阪市東區道修町
東京市日本橋區本町 株式會社 藤澤友吉商店 京城府西小門町

服み易い肝油精劑
ネオ肝精

東K1316

皇太后陛下 戰傷病兵に
御慰問の御菓子を賜ふ

【上海廿日同盟】皇太后陛下に於かせられては事變勃發以來前線將士の勞苦に對して日夜御心を惱まされ給ひ屢々御慰問品や繃帶等を御下賜遊ばされたが今回畏くも各野戰病院に於て靜養中の戰傷病兵御慰問のため御紋章入り御菓子を賜はり廿日午前十時畑上海方面軍最高指揮官は○○にて谷部隊に有難き思召を傳へ御菓子を傳達し各野戰病院では各病院長の手から傷病兵に傳達した、病床にある白衣の勇士達は皇太后陛下の御仁慈に感泣しつゝ拜受した

全鮮の救世軍 武運長久祈禱會

全鮮救世軍一萬八千餘名は時局に對する認識を一層深めるため廿日午後八時から國民精神總動員特別祈禱會を各救世軍營で一齊に行つたが京城でも六ケ小隊が夫々嚴かな祈禱會の後皇軍慰問金を醵出して銃後の赤誠を表示した

緋鯉、眞鯉うよく 昌慶苑の池浚ひ
けふから京師勤勞隊の手で

廿年この方鯉、鯉、鰻類の古巣になつてゐる京城昌慶苑春塘池が京城師範勤勞報國隊の手によつて乾されることになつた、池面の波が揺れる毎に蓮の葉の間から子供の頭位の頭を擡げる鯉族のうよくすることの池が乾された時から何んな怪魚が飛び出すか勤勞隊員等は胸をおどらせてゐる、この計畫は數年前樹てられ昨年夏遂行されるはずだつたが事變その他の都合で取止めたところ今夏は京城師範の勤勞報國隊の手によつて決行されることになり廿一日午前八時廿年間安らかな眠りを續けて來た魚群は陸に揚げられて

同勤勞隊生徒等の土産になることになつた、春塘池の池底は永い間泥を除けなかつたゝめ泥が腐つて魚群の發育を害しこれが濁つて眺めもよくないのでその泥除を斷行することになつたもので約八十名の報國隊は約十日間の豫定で作業を行ふ、これを乾してピチくはねる魚群の中赤鯉は大池に放ち眞鯉及び雜魚は土産として勤勞隊が分配の後池底約一尺を掘り下げて木炭を埋めるはずである

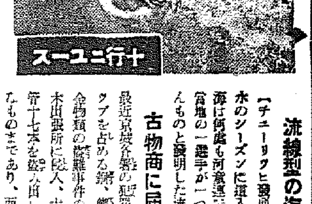
十行ニユース

國策線に浮び上つた 空中からの魚群偵察
無駄な出漁防止でガソリン節約
慎航空事業社 半島産業航空の確立を期す

事變下半島は擧げて兵站基地としての諸施設が整備すると同時に一方躍進産業の擧揚は生産報國をスローガンに兩線並行して銃後の護りを固めてゐるがこの國策線に浮び上つて慎航空事業社では遞信局、其他鮮內各漁業關係の援護の下に半島産業航空の確立を期して乘出した（寫眞は慎飛行士）

半島空の開拓 に邁進してゐる慎航空事業社では六月一日から七月十日まで釜山鎭海漁業組合と協力、光州飛行場を根據地として前後六十時間に亘つて釜山鎭海を中心に南海岸一帶に於ける魚群の空中偵察を行ひその結果二百十六群を發見すると共に黑山島附近に於いて五十群の鯖の大群を新發見したので南鮮の魚撈成績は

昨年の約十倍 に激增し好成績をみせたので關係各方面では産業航空確立の急務を痛感し、同事業社でもこれに對する自信を得たので今度は七月廿日から十日間咸北清津雄基漁業組合と協力、北朝鮮一帶の日本海を中心に鰯群の發見を空中から試みた上十一月末までの鰯の捕獲期には飛行機に無電を裝置し關係方面の協力に依つて出來上る咸北漁大羅成南咸興の二ケ所の專用放送局とタイアップ

ガソリン節約 時代に無暗に船を出さないで一ケ所に待機せしめ、飛行機から魚群の狀況を兩放送局に通報、放送局から全部の漁船に知らせて漁撈をあぐると共にガソリンを節約しようとする計畫を樹ててゐるが之に依つて浮び上るガソリン節約だけでも一日平均一萬三千圓に上るといふから物凄い

これに續いて 同事業社では西海岸一帶に亘る鯖の偵察も行ひ戰時下の國策に沿ふて躍進半島の産業航空の確立を期して張切つてゐるがその結果は銃後に起ち上る半島産業陣に拍車をかけるものとして期待されてゐる

右に就いて慎航空事業社の慎飛行士は語る

『南鮮の魚群偵察には今まで鯖はゐないと信じられてゐた黑山島で鯖の大群を發見した外、實に好成績を擧げました、北鮮には十九日咸鏡一帶飛行士が出發しましたが今ごろは霧が深いので相當困難を必要とします、北鮮では水上機を一機入れて清津港に待機させ、陸上機に故障を生じた時はこれで代用するつもりです産業航空への自信もつきましたから全力をあげて盡すつもりです』

銃後陣強化へ
八萬の細民を救濟
京城府の方面事業乘出す
近く永登浦に方面事務所增設

生活の落伍者救濟によつて銃後の護りの完璧を期すべく京城府東、西、南、北並に龍山の五方面事務所では百二十名の方面委員を總動員して現在京城府內に居住する約八萬の細民に對して生活保護の救濟と相談指導に乘出してゐるが、京城府の大都市への躍進に伴つて細民階級の人口戸數は愈々增加の傾向にあり、殊に府域の擴張以來從來の都市細民のほか新に編入された郊外地區の細民の數が著しく增加して來たので、京城府社會課では高原社會課長以下全員が京城府民病院、公益質屋、職業紹介所等の府營社會施設と緊密な連絡をとり府下八萬の細民救濟と銃後陣の強化に邁進してゐるが、この氣運を一層助長するため京城府では新に新府域への方面委員網を敷く計畫を樹て、先づ今秋九月を期して永登浦に方面事務所を設立、同地區の細民の救濟事業に當ることゝなつた、なほ永登浦に次いで城東部その他にも方面委員網の完成を目指して、目下方面委員の銓衡を行つてゐる

歌へ高らかに
二千萬人の合唱
『勤勞報國隊の歌』

鹽原學務局長の力強いタクトに合せ、學生も民衆も勤勞報國隊を組織、全鮮に勤勞と忍苦持久の精神を謳歌し・銃後半島の足並を揃へることゝなつたが本府學務局ではさらに勤勞報國隊の活動を助長し、意氣を昂揚するため、鹽原局長、高尾學務課長、眞末課長が中心となつて勤勞報國隊の歌を作り、半島二千萬の合唱によつて朗かに勤勞奉仕の道をスタートすることになつた、新しく生れた歌詞は學務局より近く各道を通じ全鮮に配布されることになつた

勤勞報國隊の歌

（一）意氣あまねく山河にあふれ 櫻と日の丸の大地に踏んで 胸は高鳴る青年我ら 響けこの意氣大空高く
（二）長族押立て勇氣百倍で 腕は鐵鋼忍苦の力 揮ふ鋤鍬もろともに 拓けこの土國の資源
（三）物と精神の總動員下 一致寧公我は同じ いざや我らも銃後の戰士 注げこの汗國土の上に
（四）正義一たび天を照して 草もなびかす勝利の旗に 盟主日本御稜威の下に 建てよ樂土の明朗アジヤ 往けよ堂々奉仕の道に 我ら勤勞報國隊

おみやげに 松の實飴

朝鮮一陽銘酒 朝の花 アサノハナ

流線型の海水帽

【チユーリツヒ發同盟】いよく水のシーズンに這入つてプールや海は何處も河童連で滿員（寫眞は當地の一選手が一つ大評判を出さんものと發明した流線型海水帽）

古物商に屆出制度

最近京城各署の犯罪搜査件數のトツプを占める鐵、銅、眞鍮類等の金物類の竊盜事件の中、府の某土木出張所に侵入、十數貫もある鐵管十七本を盜み出したといふ惡質なものまであり、西大門署ではこの種の犯罪の絶滅を期し管內の古物商、行商等の買入れ屆出制度を施行、嚴重取締ることになり二十三日午後四時から署に全業者を招致懇談することになつた

神戸半島人の水禍

【大阪支局發】慘禍を極めた神戸の水害地も市民の協力、大阪その他府縣民の援助により復興事業急速に進捗し、電車も一部を除いて全通、水道も漸く日頃から全市に給水出來るやうになり、一家揃つて鶴嘴を取り泥土の取片付け、その他に汗を流して活躍、中、女學生、小學校生徒の勤勞奉仕等も復興氣分を旺盛にしてゐる、神戸在住の半島人の被害は、その後の調査で死者五名、負傷者十四名、流失、埋沒、倒壞家屋百五十四名、床上浸水八百六十二名、床下浸水一千二十一戸で內地人の被害に比して被害の少なかつたのは下町の工場地帶、町はづれ等に住んでゐた爲である、罹災者は兵庫縣內鮮協和會の下に各種その他の給與を受けてゐるものもあり、神戸市內の罹用人夫となれば日當四圓前後を得てゐる

けふ 勤勞報國隊結成
京畿道內中等校を打つて一丸
汗の愛國行進を開始

非常時下に起ちたる京畿道管下二十二校の男女公私立中等學校の勤勞報國隊は廿一日から愈々休みを迎へ同日午前七時廿分朝鮮神宮大前に於て盛大なる結成式を擧行本部長甘蔗知事統率の下に六千名の學徒は報國旗を先頭に陸軍病院道路淸掃、神域淸掃、道路改修等々の勤勞作業に力強い汗の愛國行進を開始することとなつた

自動車會社を種の『天一坊』 懲役五年求刑

【昭和の天一坊】として話題を賑はした事件の犯人熊本縣八代郡有佐村生れ住所不定小松正敏（三）にかゝる詐欺事件は廿日京城地方法院で金澤判長、志保田檢事係で公判が開かれ檢事より懲役五年を求刑した

被告は去る五月初旬刑務所を出所したばかりの詐欺前科者であるが、同月十日ごろ甲某著名財閥の親戚だと詐稱京城南大門通日華ビル內中央自動車株式會社專務取締役原口幸吉氏に言葉巧みに言寄り同氏がかねてより希望してゐる中央自動車會社と朝日タクシーとの併合及び京城自動車特許第二百五十臺增加を出願するに就き、更に自分は鐵道局西崎課長及朝日タクシー湯川支配人と懇意であるから同事業は容易に實現するものと詐稱して原口專務から大金を詐取せんとする一歩前京畿道警察部に捕つたものである

自轉車ぐるみ反物を盜まる

廿日午後三時五十分ごろ京城本町二ノ三七みや呉服店々員李重貴（三）が反物十五反（三百圓位）を自轉車に積んで黄金町七丁目先路上に駐め商用を濟ませて來て見ると自轉車ぐるみ消えてゐるのを知り青くなつて龍山署に屆け出た

貧鑛に金粉を撒き
手附金五萬圓を詐取

江原道淮陽郡所在の一ブローカー金□相（三八）敦岩町四二趙南碩（四）苑南町四二ノ三金敬燦（三）等は去る一月ごろ前記四、元、趙三名の共同所有にかゝる江原道淮陽郡所在金鑛と稱する質の惡い鑛山を種に大金を詐取しようと共謀の上京城黃金町三ノ三八趙藥金英文（四）、慶南統營郡進永面南朗里某道會議員金鍾漢（三）に言葉巧みに賣付け僅か一寸位しかない鑛脈に金粉を撒布して良鑛の如く見せびらかして兩氏を欺き十三萬圓で買取契約を結び手附金五萬圓を詐取の後、[illegible]ましたことが京畿道警察部に探知され目下犯人搜査中

面書記と情婦 公金を拐帶

慶北淸道郡[illegible]面書記申敬秀（三）は四月以來七月十日までの面收納事務稅五百三十四圓を拐帶、十九日情婦の金粉花（三）と京城方面に入り込んだ形跡あり府內各署で手配搜査中

時局總動員課新設
京城府の非常時對策成る

京城府では日支事變勃發以來、政府並に總督府の大方針に則り國民精神の強化、非常時經濟に對應すべき諸施設の完備、軍事後援事業の徹底等に關して佐伯府尹以下全職員は七十萬府民と協力一致、之が目的達成へ邁進して來たが、時局は愈よ長期抗戰下に入つたので更にこれ等非常時の施策を強化するため總務部に時局に關する一切の事項を處理し對內的準備の統制と共に對外的交渉の單一化を圖るべく廿日道令の改正に基き廿一日から『時局總動員課』を新設することゝなつた、同課は總務部長の下に總務、經濟、軍事の三係を分設、時局の推進に遺憾なき府政の運行に努めることゝなつたのである

小學生家出

十九日午後五時ごろ京城黄金町三ノ三一六遠藤一二氏の長男東大門小學校五年生昭雄君（二）は兩親から一學期の成績が惡いと叱責されたのを悲觀し家出、驚いた父親から本町署へ搜査を願ひ出た

私財獻納に 木杯下賜

【東京電話】畏き邊りでは先に滿洲、上海兩事變に際し私財を獻納したる廉を以て二十日左の如く表彰の御沙汰があつた（關係の分）

木杯下賜 朝鮮 前田留次郎 外二十名

惡戲心から 子供を溺死さす

二十日午後一時ごろ京城麻浦町江濱岸で麻浦町一七二金奭培（二）の三男三龍（二）同一七一金奭淳（三）の兩名が游泳中同町一四八朴重熙方雇人金今龍（二）が惡戲に二人の子供を追ひ廻した爲一人は陸に逃げたが三龍は水中に逃げ誤つて深みに入り込んで溺死したが龍山署では金今龍の身柄を拘束取調べ中

大田名物 リンゴカステラ 中田堂

軍への野菜納入
御用商人から島の産業契へ
銃後奉仕の尊い結實

京畿道江華島面の産業契では昨秋から下往十里金膳組合の指導の下に全會員が一丸となつて野菜類を栽培して軍部に納め最近では時局に緊張した會員達が銃後奉仕に精勵、過般軍で行つた演習の時に石岩附近一帶に散らかつてゐる岩石の除去に努めるなど涙ぐましい働きをなしてゐるので今年から軍部でも御用商人を廢し直接同契から品物を納めさせる事になつた、この軍民一體の實績に京畿道では感激してゐる、尚同契では昨年肥料の共同購入に八千圓を借入れたが賣上げ四萬六千圓といふ好成績を示してゐる

本社主催 愛國朝鮮展
人目を惹く血書の兵役志願書
スナツプ

【東京支社特電】☆……開會日の十九日に殺到した參觀者約六萬五千人、廿日は幾分減りはしたがざつと六萬人の盛況を見せてゐる、一番人目を惹いてゐるのは何んといつても血書の兵役志願書である、若い母親さんが連れて來た息子に『これは血で書いてあるよ』と說へられ思はず『ママー』と一と感激の涙を目に一杯溜めて手を合せる純朴な姿に觀衆は一齊に頭を下げた敬虔さ、敬し、愛し、心と心の中に結ばれてゐる內鮮一體のこの美はしい情景にこの展覽會の意義が一層深く感じられる、

☆……最後に東京府立高等學校生徒山崎信明君の觀感『支那事變が勃發してから內地の朝鮮に對する認識は大分昂まつて來てはゐるはずですが、まだく一般的とは言へません實はこの躍進ぶりを見て驚いてゐる次第です、この夏休みを利用して是非朝鮮へ旅行して見たくなりました、一遍よく朝鮮の實情を認識させるやう苦心された縣に感謝を致します』

本社主催 愛國朝鮮展から　愛國ヂオラマの一場面『應召兵士救護』の床しい勤勞に勵む婦人會の活躍に感激の目をみはる觀衆

注射液は無毒 更に死因調査

去る十三日午後三時ごろ咸州那府病院から送達されて來た自己製造に係る靜脈注射液『グルコロン』二十〇〇ccを自分の身體に注射、同九時ごろ苦悶の末絶命した京城府北町八○ノ一製藥會社主宰根本氏（三）の死因につき府警察部では『グルコロン』が相當金錢的に頒布されてゐるので事件發生と同時に注射液を道衞生課に差回し分析を仰いだ結果、十九日正午『有機性、無機性の反應陰性にして有害性物質は含有せざるものなり』との回答で危險性はなくなつたが、同氏の死因については注射量の過多による心臟麻痺か再び新問題がかけられることになつたわけである

今夏の最高記錄
昨日の暑さ三二度七
梅雨もチヨツと一休みの形

本格的な雨季も十八、十九、廿日の三日間久方ぶりの快晴で朝鮮の梅雨もこのところ中休みの形となつた、廿日は土用の入りも手傳つたせいか三二度七といふ例年に比べると四度も高い暑さで今夏の最高レコードを破り半島一帶をうだらせた、この暑さと變態的梅雨を京城測候所に聞いてみると『二、三日來本邦と朝鮮一帶を高氣壓が蔽ひ低氣壓は北支、上海方面に滯留してゐるためで、廿一、二日ごろからそろく空梅雨も崩れるでせう、けふは西の風がそよくと吹き幾分凌ぎよくなります』

休暇を勤勞へ 本紙學生擴張員大募集

非常時下に於る學生諸君の夏季中休暇を利用しての勤勞精神の涵養と併せて實社會への體驗習得は最も有意義なものと思考し、本社は左記の通り學生擴張員を募集す、學生諸君の奮つて參加されんことを希望する

▲資格…中等學校以上の學生（在學證明書を要す）
▲期間…休暇中
▲給與…手當、電車賃、特賞等支給
▲募集申込締切…七月二十五日
▲詳細は販賣所へ

京城日報社

話題特急

☆……京城本町五ノ三十六[illegible]方に最近人の出入りが頻繁な上に、出て來る時はみんなピカくした綺麗な頭になつてゐる

☆……ハテ無職のはずなのに變だわい——と廿日朝本町署員が調べて見ると、何のことはない鑑札の無い一室は立派な理髪店で無許可で營業をしてゐたわけ

☆……九割五錢調髪を十錢ですつかり人氣を呼び千客萬來となつてゐた有樣には受持の係官もあつ氣に取られたが束は拘留[illegible]日のお灸

けふの天氣

曇り時々晴れ

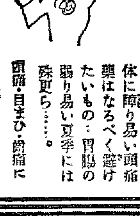
夏の頭痛藥 効めの速い・害のない… ノバポン錠
體に障り易い頭痛藥はなるべく避けたいもの…胃腸の弱り易い夏季には殊更ら……。
頭痛・目まひ・齒痛に
四十錠・一圓 各藥店にあり

お子さんのハライタ
チヨツとしたものにも、すぐ下痢をする、腹痛を起す。悪い病のはやる時は、全く油斷ができません。
こんな時は、あわてずに、すぐトモサンを服ませて下さい。また下痢便がつゞき、仲々治らないお子さんにも、外の胃腸藥と違つた効果で、回復の早いのが特長です。

『早くトモサンおのみ』『ママ、ポンポいたいの』
トモサン 評判の新胃腸藥 急性、慢性の下痢・消化不良・腹痛
のみやすく 副作用なし 藥店にあり
十八錠 二〇錢 九〇錠 七〇錢 二七〇錠 一圓五〇
東京市日本橋區本町 販賣元 友田合資會社
T.700

越境問題 再び惹起！
今度は戀の越境ではなく、ソ聯邦から大將が、滿洲國に逃げ出して來た！ ソ聯邦は一體どうなつてゐるか？
ソ聯の鎖國主義とその暴狀
ソ聯の內情は此れで全部判る！ 直ぐ書店へ！
『話』八月號 只今發賣中 定價五十錢

特許 商標 中松事務所（滿洲國特許商標出願代理）
東京市丸ノ內 三菱廿一號館 電話丸ノ內一〇二〇・三〇〇〇
所長 辯理士 中松盛雄
辯理士 小野良三
辯理士 八島佐太郎
辯理士 山中政吉
辯理士 伊藤堅太郎
辯理士 須藤忠
辯理士 中松潤之助
大阪出張所 大阪市今橋 電話北濱一八二七 辯理士 中村敏雄

赤毛白髪頭髪染 かの美彦 各百貨店藥店にアリ

坂井耳鼻咽喉科醫院 京城本町一丁目入口 醫學博士 坂井清

不動産の管理引受
土地、家屋の合理的管理は
信用と組織と機能の完備せる弊社を御利用下さい
一、家賃、地料の取立が確實なる事 一、租稅公課其の他一切の事項の代辨處理する事 一、管理料が合理的に低廉なる事
京城府長谷川町一一二番地（電話本局一二九番）
京城不動産株式會社

國産最高級 萬邦ペン 見本一個手十錢封入御申込を 東京小石川區丸山町一六 萬邦ペン見本係

性病 皮膚科 オシウミ 醫學博士 鴛海醫院 鴛海元一 京城本町四丁目 電本1495

墳墓管理者緣故者屆出方ノ件
京城府尹施行ニ係ル京城市街地計畫敦岩土地區劃整理事業ノ爲該區域內所在墳墓二百二十基ノ移轉改葬ヲ要スルニ付右墳墓ノ管理者及ハ緣故者ハ來ル十月十三日迄左記事務所ニ屆出ヲ爲スベキ旨今回告示セラレタリ若シ右期限內ニ屆出無キ場合ハ無緣墳墓トシテ京城府尹ニ改葬ヲ許可セラルベク右公告ス
昭和拾參年七月十八日 京城府尹

旭町一丁目一八八 衣笠產婦人科 醫學博士 衣笠茂 電本5912

花柳病專門 本町三丁目 和田醫院 電本3306

淋疾・黴毒 男女生殖器病 塩井皮黴科 黄金町二丁目 朝鮮ビル前入ル

花柳病外科 本町三丁目 電本736 島崎病院

京日案內

料金表（料金は總て前金） 一行 一回 五十錢 二回 八十錢 三回 一圓二十錢 姓名在社者每回五十錢

看護 婦見習生採用志望者は一度來談（要履歴書持參）京城永樂町一丁目 佐藤病院 電本二八八四

電話 賣買仲介 好條件 取引迅速 旭町一ノ一二七 見玉商店 電本五五四〇番

洋裁 生徒募集 速成科 毎月始入學 詳細見聞 照會あれ 京城本町三丁目 公認京城洋裁女塾

尋犬 英ポインター一頭 白ノブチ 二十日朝來見えず 西四軒町 御知らせ願ひます

徒弟 募集 眼鏡、パーマネント 實務熟練 持參の上 大阪明美容室 京城店

求人 市內に精通せる三十五歲以上の紳士を求む 京城府日ノ出町二四 小林方へ

膽寫 謄寫版 謄寫 京城府 三番

特別案內

事業讓る 目下盛業中、病氣の爲手放す 御希望の方は御來談乞ふ 京城府西四軒町四九 成澤商店內 富永

よく切れる家庭刃 四十圓より 新作日本刀 京城府北米倉町七〇 關刀鍛冶所 電話本局八四六番 武

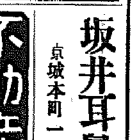

麗人荘〔5〕

竹田敏彦作　伊勢良夫畫

【禁無斷上演映畫化】

春の雲（五）

校長は怪訝に、葉子を見たが、

『何年生の生徒ぢやな』

『四年生B組の濱野葉子です』

『私に、何を訊ねやうといふのぢや』

校長は、片手で扉のハンドルを持つた儘、葉子の顔をみつめた。

葉子は、すぐに切り出さうかとも思つたが、こんな大事な問題を、手輕に立話で扱はれては堪らないと考へた。

『こゝでは簡單に申し上げられません……』

十七歳の少女とは思へない、葉子のしつかりした態度だつた。校長は、ちよつと眉をひそめたが、

『ぢや、お入り……』

くるりと向き直つて、席へ歸ると、廻轉椅子に腰を下ろして、校長らしい威嚴を示しながら、

『何んぢやな……？』

卓の前に起立した葉子の方を見上げた。校長室の重々しい空氣が、ともすれば處女の柔かい心を、押潰しさうに威嚇した。葉子は昂ぶる動悸をこらへながら、

『卒業の總代は、何ういふ方を選ぶのでせう』

必死の眼を上げて、校長の返答を待つた。

『何だつて？……』

校長は、意外な質問に、びつくりしたやうに口走つたが、

『はつはは、それは判つてゐるぢやないか、學業、操行、五年間を通して、最も優秀な者を選ぶに決まつてゐる……』

『そんなら、今日の總代に、何うして大原さんが選ばれたのでせう』

『大原？……』

瞬間、校長の顔は、僅かに狼狽に亂れたが、すぐ、小難かしい造顔に返つて、

『そんなことを何故訊くのだ……生徒の知つたことではないぢやないか』

呶鳴するやうに語調を怒らせてみせた。葉子は校長の怒つた顔を見ると、習慣的に兩脚が顫へさうになつたが、心の中では、一生懸命負けてならないと頑張つた。正しい理屈がある以上、校長だつて怖いことはないと思つた。

『さあ、早くお歸り……お前の受持の先生は？』

『濱崎先生です……』

『よろしい、ぢやお歸り……』

校長は命令するやうに言つたが葉子は動かなかつた。

『何をしてゐる……』

『まだお訊ねしたいのです。大原さんはいつも二番で、一度も級長

葉子の頬は紅潮して、敵に向ふ鋭のやうな、必死の攻勢に轉じた。

校長に、

『それがお前と、何の關係があるのだ』

『姉が……姉が、可哀想です……』

葉子の瞼は、急に震へたが、涙は決してこぼさなかつた。

『姉？……誰のことだ』

『姉は……濱野詩紗子です。五年間一番と、級長をつゞけてゐます……何故、姉を選んでいたゞけなかつたのです……』

『そ、それは……』

校長の顔色が亂れた。

ラヂオ

廿一日　木

ラヂオ・ヴアラエテイ　日の丸日本（三）

子供日本（新井太郎作 長妻完至編曲）　…後六時…　東京コドモ會

朝の小島かお日様か、いつも早起き朗かに、元氣で歌ふ子供たち、どの子もこの子もニコ〳〵と、子供は家の寶、町の寶、そしてお國の寶です。今の日本で一番大切なことは、日本中の人々が心を一つに合せてシツカリすることであります。大人も子供も皆シツカリしなければいけないのです。子供がシツカリする時に大人の人にも出來ない様なことをなしとげることも出來るのです。今日のラヂオヴアラエテイは『子供日本』です皆揃つて一緒にお歌をうたつたりお話を聞いたり、お芝居を樂しんだりいたしませう

波はキラキラ金の波、海の向ふに昇る日の、光を浴びてひるがへる日の丸こそは世界一、幾萬も旗になるならば、世界で一の旗になろう

浪花節二夜　刑部と三成

（後九・八）酒井雲

無念無想の秋の月夜哉燃ゆる樂の花無情をものにたとふれば人生の世の一つ浮世の旅に假寢して夢のよしあし樂し醒めての後はけはかなけれげに人間の一生は草の葉末の露たれやひるまも待たでおのれから散りて消え行く果しさよ此處江州佐和山城我等の湖水に打よするさゞ波の音手に取る如し伏見から會津へ出陣の大谷刑部を途中に迎へ招した三成の心からの懇願は惑辯と聞ふ刑部をこよなく宥ませた、三成の明した己れを知るもの、我に死すとの義へもあるに孤城無援の三成殿をわしはすげなく捨てゝ來た、それも刑部の本心ならず此身一つにあつたならこれからすぐに佐和山へ引返さうと思ふて居るがいざ初陣のせがれまで敗ときまつた三成殿の戰の犠牲にしたくなし遂盛一路友情をすげなくすてたこの刑部武士のなすことか此の身の心は猶よりもつとみにくい偽つてゐるぞ闘へ苦しむ折こそあれ三成の使島左近忍けの印正宗の一腰届けたるを今宵は暮をへだて、面會た三成この度の覺悟を家康公の御ためにたとへ一人になるとも戰けんの壯志に醉かれて心氣一轉

へあけれ西には只一人勿き君を守らんと死を覺悟して苦患をたつる三成殿の胸の内それを思へば一と足も刑部は東へ進まれぬいざ我は行く西へ行くたとへ戰は負けたとて信じ合ふたる三成殿の冥土の旅の道連れは君のためまた友のため〇〇〇〇月は落ちたり山の端に東の空はほの〴〵と明けて鬨る關ケ原

家庭講座（前一〇・二〇）　藥品と化粧品

厚生技師　松尾仁

本邦醫藥品製造業は歐洲大戰を契機として一大進歩を遂げ本事變前即ち昭和十一年には製造品目約二千五百種製造高總算一億四千萬圓に上れるも一面天然資源又は外國發明等の關係より輸入したる主要品目約四百種其總算二千萬圓に達した、然るに現在では戰備充實の關係上醫藥品の輸入節約の必要あるので厚生省では代用藥の調査を始めたが既に成果を得たものホルマリン石鹸液等三種あるも調査の進行に伴ひ純國産代用品を更に數百種は得らるゝ見込である、又新規生産擴充に着手したものサントニン等四種、擴充の見込あるものアガリチン外十五種はある、一般家庭でも日常使用の酵母製劑、消毒劑、健胃消毒劑、健胃劑、解熱劑、鎮靜劑より藥用葡萄酒、サイダー、ラムネに至るまで輸入品と密接の關係あるが、故に其の代用乃至は消費の節約に心掛くべく又化粧品類に在つても其原料に鑑み石鹸、粉、化粧水、クリームの類に消費節約に心掛け、特に輸入品は贈答品に使用する等徒らに假需要の増加となる樣なことは極力之を避くべきである

母の時間（後三時）　子供のための家庭娯樂

稲田保之助

娯樂といふものは兎角輕視される傾向であるが、子供の生活には品性陶冶の爲にも教育上からも決して等閑にされぬものである、殊に時局も長期戰となると家庭全體の融和が大切となるが、一般家庭の中心は子供であるから子供中心の娯樂をもつて居れば家庭は必ず和やかになる、家庭全體の健全なる生活の爲にも娯樂は十分に考へられねばならぬ事を例を擧げて説く

第一放送

朝の部

午前六・〇〇（城）挨拶　第五回全鮮ラヂオ體操の會開催に當りて　朝鮮ラヂオ體操の會副會長　山田忠次

（東）ラヂオ體操

六・二五　ニュース

六・三〇（東）基礎英語講座

七・〇〇（東）時報・今日の天氣見込

七・〇一（京）朝の修養　眞言宗の寺相（一）　岡本義航

七・二〇（城）ラヂオ體操

七・三〇　京畿道學校聯合教練　結成式實況（京城）＝朝鮮神宮前廣場より中繼＝

九・二〇（城）氣象通報

一〇・〇〇（城）衛生メモ・日用品値段

晝の部

一〇・二〇（東）家庭講座　藥品と化粧品　松尾仁

一一・一五（城）連續婦人講座（朝鮮語・釜山）姙娠から出産まで（四）　許英肅

正午（東）時報

（城）室內樂　ピアノ三重奏

ヴアイオリン　J・Fックス　チエロ　R・Hブライス　ピアノ　J・Bストデニー

一、交響曲　第七番より（ハイドン作曲）アンダンテとフイナーレ

二、ベートヴエン　第一部より　ラルゴ・コン・グラン・エスプレッシオーネ

夜の部

午後〇・三〇　ニュース・鮮魚卸値段

二・四〇（東）ラヂオ體操

三・〇〇（東）母の時間　子供のための家庭娯樂　稲田保之助

四・〇〇　ニュース（氣象通報・釜山・淸津）職業紹介

四・三〇　大相撲實況（第二日）＝平壤府東西相撲場より中繼＝（雨天順延）

六・二〇（東）コドモの新聞　關屋五十二

六・〇〇（東）ラヂオヴアラエテイ（テキスト三八ページ）日の丸日本〃子供日本〃　東京コドモ會

六・二五　赤葉ニュース

六・五五（東）カレント・トピツクス

七・〇〇　ニュース・天氣見込

七・二〇（東）講演　經濟戰に處する國民の覺悟　文部大臣男爵　荒木貞夫

八・〇〇（東）管絃樂　日本放送交響樂團　指揮　篠原一

一、組曲「森林地風景」1野營報に・2東火・3なつかしい場所・4秋に・5インド人の小屋から・6醫業に・7アマス小父さん・8廢れた農場

二、夜想曲

八・三〇（劇）アイヌ民謡＝釧路市エビス座より中繼＝アイヌ神樂　釧路開寒達牛村酋士人連

八・四〇（東）長唄

一、小夜嵐（杵小五郎）　唄　杵屋巳之助　同　杵屋佐吉　三味線　杵屋佐助

二、みかさ（東港元師）　唄　杵屋勝五郎　同　杵屋佐五郎　同　杵屋佐平次　三味線　杵屋佐三郎　同　杵屋吉郎　同　杵屋吉志郎　笛　杵屋竹次　小鼓　梅屋金太郎　大鼓　梅屋勝嗣　太鼓　梅屋左十郎

九・〇八（大）浪花節二夜（第二夜）〃刑部と三成〃　酒井雲

九・四〇（東）時報・ニュース・ニュース解說・氣象通報・明日の番組・翌日の番組・地方へのニュース・就寢挨拶

第二放送

前一一・一五　連續婦人講座（四）　許英肅

正午　舞踊組曲（レコード）

午後四・三〇　大相撲實況（平壤國技館）

あすのきゝもの　廿二日（金）

六・三〇　童話（京城）　高在天

七・〇〇　講演解說　李明世

八・〇〇　大衆講座

八・三〇　納涼漫筆（二）

八・四〇　音律　朝鮮正樂傳習所員

九・〇五　新民謠

一〇・一〇　國語講座（二二）　李完應

正午（東）時報につゞき（東）和洋合奏　江東管絃樂團　指揮　小畑鶴浪

午後六・〇〇（城）器樂獨奏と管絃樂（京城・釜山）

六・〇〇　レコード音樂會　DKオーケストラ　指揮　共 蘭坡

（平壤）六・〇〇（大）お話と錄音　椎木玲子・外　大阪科學關研究會

（淸津）水は何に利用されるか

八・〇〇（東）浪花節　〃近江聖人〃　早川燕平

八・三〇（廣）俚謡　石鎚山の唄　愛媛縣周桑郡千足山村有志

八・四五（東）落語　〃夢屋〃　桂文治

大阪商船出帆

神戶行 七月廿一日 岡山丸 七月廿五日 信洋丸
名古屋、京濱行 七月廿五日 浙江丸
內地各地行接續運シ貨物取扱致候
大阪商船株式會社仁川代理店 株式會社 慶田組 電話 四二番 一三二番 七八一番 二二番 九八四番

元招船仁川出帆
◎東日本、北海道行 日本海丸 七月廿九日出帆 天海丸 八月九日出帆
◎名古屋、橫濱、東京行 ▲山東丸 七月二十日出帆 ◎大連行 日本海丸 七月廿一日出帆 天海丸 九月四日出帆
▲ハ船客御斷リ申上候 右ノ他各方面行臨時配船可致候間 精々御利用被下度候
日鮮海運株式會社 仁川府本町四丁目 電話長八〇一〇八・五八五番

阿波共同汽船出帆
城津府、芝罘、大連線 第三共同丸 七月二十日午後入港 十六日 七月廿一日午前出港
利通號 七月二十八日午後入港 七月二十日午前出港
鎭南浦、大連、天津線 早陸丸 七月廿五日午後入港 七月廿九日午前出港
第三鮮丸 七月二十一日午後入港 七月二十日午前出港
◎朝鮮郵船定期主要港ニテ乘客並ニ貨物取扱日本郵船共栄汽船株式會社 京城三越支店 ジャパン、ツーリスト、ビューロー案內所
仁川府海岸町 野口商會 電話二四・一七三番

九州郵船出帆廣告
釜山出帆
◎博多 毎日午前十一時 ◎對馬經由嚴原行 毎月十二回午後二時 一日四日六日九日十一日十四日十六日十九日廿一日廿四日廿六日 ◎下關 毎月六回午前六時 四日九日十四日十九日廿四日廿九日出帆
詳細は左記へ御照會被下度候 釜山府第一棧橋 九州郵船株式會社出張所 電話二四一一番

朝鮮汽船出帆廣告
一、釜山出帆 鹿木行（急行）毎日 午前十時 夜十二時半 馬山行（急行）毎日 午前九時 午後七時半 統營行（急行）毎日 午前九時半 木浦行 毎日 午後七時 三千浦行 毎日 午後一時 麗水行 毎日 午後一時 一、木浦出帆 濟州島行 毎日午後九時 釜山行 元山出帆 釜山行（急行）日曜及毎日午後十一時

結核　肋・腹膜炎　最新治療薬

本劑は酵母菌及特殊非病原菌より抽出せる活性酵素注射劑にして結核諸症に奏効顯著。

コメツトハツモン

適應症　肺結核、肺浸潤、肺尖加答兒、肋膜膜炎、眼結核、腸結核、膀胱結核、慢性濕疹、小兒腺病質、一般虛弱体質、榮養及食慾增進等に卓効あり

作用　一、特殊「エンヴアエム」の作用により病菌の發育を阻止し且死滅せしむ　一、網狀內皮細胞を刺戟し白血球を増多せしめ貪食作用を旺盛ならしむ　一、赤血球沈降速度を正常ならしむ　一、各種ヴイタミンの供給により榮養を増進す　一、體温を降下し食慾を増進せしむ

光榮　大學、赤十字社、軍醫、三井、其他各官公立病院より御採用を蒙る

包裝　皮下用　一CC　五管　一CC　十管　一CC　二十管　一CC　百管　靜脈用　十CC　五管

大阪市東區道修町三丁目　黑田藥品商會

●頭腦過勞者の必携藥！ノーシン●

鮮産首位優等清酒　金剛鶴　登錄商標　仁川　朝日釀造株式會社

内科 皮膚病 腦神經科　北島醫院　京城本町四丁目一五五　電話本局三二七四番

實驗證式　締り　胃液もだぶ〱　出過ぎては困る！　胃痛・胸やけ・ミキヅに　ノルモザン錠　制酸と鎭痛　胃酸過多の治療

内科小兒科　山田醫院

M1349　虫下し　マクニン　驅虫は一日早ければ一日安し　のみ易く・よく效いて・害がない　一回大人量 一日量 十八錠　ゼリ .20 .50 1.00 2.00　錠劑 .30 .75 1.35　總發賣元 藤澤友吉商店

補血強壯劑　ライオン純ブドー酒　オーケー印ブドー酒　日本藥局方　商國大學、醫專試驗、赤十字各病院指定御用

食料缸　オブラード　バター　製菓原料　罐詰　香料　商報贈呈　大阪市西區本田二丁目　西本商店

ノビリー　活動寫眞映寫機　常設用トーキ映寫機　伴奏用電氣蓄音機　最高ノ映寫力ヲ有ス機械ニシテ他ニ無比　大阪市西區新町通一丁目　寺田商本店

ベビードレス　小供用雜貨　店名捺印　申込ニ限リ　カタログ贈呈　大阪市此花區上福島中三丁目　高橋鐵吉商店　工場 大阪市此花區玉川町三丁目

錢入袋物現金問屋　專門製造卸問屋　お仕入れは製造元え　株式會社 廣島屋本店　大阪市東區博勞町一ノ二六　（商報送呈）

婦人子供服用　ボタン、バックル　中川鈕店　大阪市東區谷町一丁目

管樂器　軍樂ラッパ　喇叭鼓隊　紅屋樂器店　大阪市南區日本橋四ノ五四　振替大阪一〇四七二七番

きれいる　注射代用　淋巴腺結核（グリグリ）　效能正確、副作用なくキレイになつてあとも目だたぬ　健康の更生　るいれき專門藥院

商業及法人登記公告

商業登記公告　全州地方法院群山支廳

商業登記公告　京城地方法院

[illegible]

朝鮮郵船出帆

◎西鮮航路　月三回　青島直航　淸津丸　仁川發毎月五日、十五日、廿五日　錦江丸　仁川三日　大連三日　櫻島丸　仁川八月五日鎭南浦六日大連七日　○上海行　平安丸　仁川二日鎭南浦三日釜山八月四日　○大連青島行　會寧丸　仁川八月十四日鎭南浦十五日　旅客並帶運貨（食事付）仁川一上海間拾八圓特等八拾圓　○東京行　興西丸

◎北鮮航路　○東京行　淸津發　○鹿兒島行　○釜山行

○大阪行　金泉丸　城津十九日　○浦潮行　○新潟行　○敦賀行

歐洲行　照國丸　八月三日　氷川丸　靖國丸

濠洲行　南米行　沙市行　

日本郵船乘船御申込は弊社に御照會致します

朝鮮郵船株式會社　京城府南大門通リ五ノ一　代表電話本局（2）四一九五番
釜山支店　元山支店　仁川出張所　北鮮出張員　京城代理店　群山代理店　木浦代理店　城津代理店　濟州代理店